青島新民報
(經中華郵政登記認爲第二類新聞紙類)

# 延安投下巨彈數百
# 今後究往何處移轉
## 傳赤軍將領要人等多數被炸死
## 迷其去就極爲狼狽

【〇〇基地二十二日專電】依日陸軍航空隊徹底的擊滅共產黨各根據地、內地陝西省方面之黨軍、遂起大動搖、共產黨之本據延安、於二十日與二十一日之空襲、全市投下巨彈數百、現今已壞滅、共產黨之根據地、今後之移轉、究往何處、已迷其去就、極爲狼狽、一方傳共產軍將領及共產黨要人多數被炸死云。

【石家莊二十二日專電】因日空軍連日反覆猛轟炸、赤都西安延安大部分化爲廢墟、共產軍事施設、悉遭粉碎、赤軍之損害甚大、市民乃爭先避難、陷入不可名狀之大混亂、共產軍當局、呆然自失、乃對蔣介石求救援云。

# 徹底擊滅共黨根據地

## 後方連絡斷絕
# 已無蠢動餘地
## 晉共產軍末路臨頭
## 乘夜陰渡黃河後退

【〇〇二十二日專電】日陸軍航空隊、連日爲期潰滅赤色根據地、乃敢行轟炸蟠踞山西省內各地躍起攪亂後方之共產軍遊擊隊、殆已與後方斷絕連絡、而無蠢動之餘地、已漸次乘夜陰渡黃河後退、實現建設明朗山西之期匪遠矣。

## 日皇陛下
### 電唁挪威皇后

(東京二十二日同盟電)日本天皇陛下、對於挪威國皇后穆特陛下薨去、乃於二十一日向該國皇帝陛下發出鄭重之弔電云。

## 西安略地誌

西安與長安同治、亦稱西京、爲陝西省會、在渭水南三十餘華里、城周四十華里、即隋唐京城遺跡、明初因唐末新城所修築者也、城之中央有鐘樓高聳、南邇終南諸山、烟樹迷漫蒼華萬狀、東南貨物輸轉於西北省必出此路綫、被日軍轟炸以前市面繁華貿易興盛、人口約十一萬五千人、內有回教徒二萬人、滿人二、三千人乃清代駐防官兵之遺族也、其地阻山帶河四塞堅固自周迄隋唐帝王宅都於此者垂千年宮室園林之盛史不絕書、如秦之阿房宮、漢之未央等、尚有遺跡、最近此地爲共產軍根據地、有蘇維埃政府中國共產黨中央委員會、共產軍官學校、第八路軍司令部等機關、現今均被日空軍轟炸而潰滅、市內寂無人影、極爲凄涼云。

# 日機大舉轟炸
## 華中宜昌華南桂林等處
### 梧州西灣煤被炸損害甚大

【上海二十二日專電】日艦隊報道部二十一日午後四時發表、日海軍航空隊於二十日之活躍如次、一、華中方面、轟炸宜昌附近之倉庫羣堆積之軍需品、有三處起大火災、二、華南方面攻擊武鳴及南甯、兵營二十餘棟中、有十餘棟及工場被炸破粉粹、他部隊又炸破賀縣北方西灣煤礦附近建物見有黑烟冲天、

【香港二十二日專電】據中央通信社梧州來電稱、日軍飛行機〇〇架、二十一日午前八時轟炸廣西省桂林及梧州、復於午前十時三十分再空襲桂林、予以莫大損害云。

## 青海民衆代表
# 訪問日軍當局
### 獻納大旗表武漢陷落祝意
### 祈日軍徹底剿滅黨軍

(北京二十二日同盟電)代表青海省二十九縣五百萬民衆之雷中田、高亞傑、羅清濤、居益三、馬寶文、李冊巴六氏、於十六日遙遙訪問北京、并至日軍司令部、表示武漢陷落之祝意、并獻納大旗、一行紛紛稱揚皇軍之威武、所談如左。「今次事變、不均在戰火當中、青海出身之民衆、在日軍保護之下、度安全生活、我等兄弟或親戚有常受黨軍壓迫者、有如殺戮怨徹骨髓、因得日軍之庇護、此怨方雪、實不勝感謝、恰於武漢陷落且爲報答平素恩顧、乃遙遙奉上禮品、與表示祝賀之言詞、我等民衆全體、唯祈日軍早日徹底剿滅黨軍云云。」

## 日貯金運動
### 加入者突增

(東京二十二日同盟電)貯蓄報國因日本國民之至誠、加入者增加、貯金薄發生恐慌、而愛國債及貯蓄債券即日發聲之勢、此項貯蓄報國運動、波及簡易保險、與郵便貯金、達至五十億元、併行者保險金額有突破五十億元之勢、即簡易保險本年四月爲四十三億二千五百萬元、日趨增加、至十月增加至四十九億五千九百萬元、入本月更順利、今月內恐達五十億元云。

轟炸赤都

圖爲出發空襲延安之際、日陸軍航空隊諸勇士、乾杯而祝成功情景(由右二人〇〇部隊長)攝影於〇〇基地

## 德捷劃定新國境
# 成立協定簽字
### 德國獲得六萬人居住地

(卜拉加二十一日同盟電)因滋德田地方割讓於德國、而關於調定德捷新國境、日來德捷兩國代表間繼續協議、二十日已調印劃定國境協定、根據新協定德捷兩國、各將暫定的決定之地域由五交換、故德國因此除波希米亞州南部拉特馬米奴、及該州北部之純捷克人地區外、新獲得約六萬捷克市民之居住地、前述地方之佔領及撤退、定二十四日舉行、捷克政府二十一日發表聲明如次、網羅新國境各地之權威之捷克問題國際委員會二十一日舉行於柏林審議德捷兩國間所成立之劃定國境協定業已承認該協定云。

廣州治安恢復(上圖)日軍出發警備(下圖)市內所見

## 供給蔣武器綫
# 經蘭貢轉雲南
## 日當局嚴重監視中
## 對緬政將謀有効對策

【東京二十二日專電】因廣州陷落後、切斷粵漢綫、對蔣政權供給武器路綫、遂一變、德安南與英領緬甸日政府嚴重對法國政府提出嚴重抗議、據其後情報稱、今夏以來由緬甸之蘭貢運陸之軍需品、急激增加、再由蘭貢轉載河舟溯伊拉瓦底江駛雲南省騰衝、或由薩的雅經猛雪運往雲南、有此二綫、尤以由薩的雅經猛雪入雲南之綫、有百三十一哩之汽車公路、最近井禁止一般通行、每三分鐘間即發輸送載重汽車云、既已準備三百輛之載重汽車、經緬甸、武器輸入、自六月起、迄最近於蠻德勒附近貯藏有多數武器、十月上旬以來、運到之武器彈藥達百二十六箱、而大型載重汽車亦均屬相當者、本月初旬自飛行機始、載有武器彈藥六千噸、由英國赫爾緬斯公司、汽船斯坦荷蘭號經由蘇聯領黑海運抵蘭貢、蘭貢政廳、前因文件不符、固禁止運陸、乃至最近已許可運陸、暴露黨府領事與英方面官憲濫臨之下、由伊拉瓦汽船公司之河舟輸送雲南矣、一方宋子文亦有於十五日入蘭貢之情報、本年中尚有斯坦荷蘭級汽船四艘、預定駛蘭貢、日外務省對緬甸政廳如斯態度、甚爲遺憾、今後將監視情勢、與最有効對策正在研究中云。

## 黨府系新聞羣起
# 非難法國措置
## 對法禁止經安南運輸
## 不可不謀報復之手段

【香港二十二日專電】駐香港法國領事、與黨府系新聞記者團、會見席上發表、今後法國當局禁止黨府汽車入安南之旨。果然與香港黨府系中國人一大衝動、黨府系新聞乃一齊對法國集中非難之矢、纖有立報於二十一日揭載社論、所論如左。法國受日政府嚴重抗議後、即遽爾從日本之要求、拒絕武器彈藥及黨軍兵士通過安南、而二十日法國領事之布告、較日本要求更進一步、不僅軍需品汽車、即商用汽車亦加禁止、按法國乃國際聯盟之支柱者、國際聯盟曩對日本既決議制裁、此次法國之態度、顯與國際聯盟之決議相矛盾、爲阻害法國與黨府之友好關係者、在法華通商條約上汽車與普通商品之輸入通過、似無問題、吾人對法國此次態度、不可不謀報復手段、或不購買法國商品及其他云

## 掃蕩反攻粵軍
# 日軍攻略東莞
## 桂省黨軍恐懼強化遊擊隊

【廣州二十二日專電】日陸軍桑田部隊之主力、十九日攻進石龍南方東江附近、其一部隊於石龍南方十五華里附近、掃蕩持有迫擊砲或機關鎗反擊而來約一千名有力之黨軍、遂於二十日午前擊破、完全佔領黨軍本據東莞、黨軍遺棄多數屍體並武器彈藥、向東江北岸或南方敗走四散云。

(廣州二十二日同盟電)據達某方面情報稱、因日軍華南作戰、戰戰兢兢之廣西省、務於擴充抗日軍備、與企圖強化民衆抗日組織、乃於省內各處奔走募兵、最近從來各縣長爲遊擊指揮官或兼副指揮、隸屬遊擊司令、此次特廢止遊擊司令、改爲由遊擊總司令、直屬統轄云。

## 中央軍各部
### 陸續入桂省

(香港二十二日同盟電)據由桂林所得確報稱、有中央軍數個師、分別於二十日經湖南省境抵廣西省黃沙舖、即經湘桂(湖南、廣西)公路赴桂林方面、云尚有後續部隊陸續入境中、右乃蔣介石擬將集結湖南省南部之中央軍大部隊爲便於移駐廣西省、而出以確保衡陽、桂林間鐵道之手段、而李宗仁目下率廣西省軍之本部隊遠處湖北省鍾祥、他方莫樹杰軍亦在廣東省南路、梁簡嵩軍亦配置於西南江岸、因此廣西軍在省內殘留之兵力無幾、黃旭初等之補強主義、早被中央軍入境所破壞矣。

## 粵省軍政
### 黨府卒改組

【香港二十二日專電】據大公晚報報道稱黨府卒改組廣東省政府、省政府主席代余漢謀、決任命第四路軍總司令李漢魂兼任云。

## 訓練民衆
### 西南各處
### 發行日刊

【香港二十二日專電】據重慶情報稱、重慶政府對第四期抗戰、以訓練民衆政治爲目的、乃於桂林、貴陽、成都、昆明各處、擬發行日刊漢字新聞、已命令西南運輸交通公司社爲配達新聞、準備數十輛載重汽車云。

## 樞密院通過
### 日德兩國間
### 文化協定案

(東京二十二日同盟電)日樞密院臨時本會議、在天皇陛下親臨之下、乃於二十二日午前十時起、於宮中開會、有平沼原正副議長以下、各顧問官與村上書記官長、近衛首相、有田外相、船田法制局長官、其外關係官參例、即一、關於文化的協力上程、爲日本國及德國間締結協定之件、由原審查委員長報告委員會之經過、並結果、全會一致表決原案、天皇陛下遂御入內、乃於同三十分散會云。

## 近衛首相
### 招待日滿華
### 經濟會代表

(東京二十二日同盟電)近衛首相二十二日正午於首相官邸、招待日、滿、華三國經濟懇談會代表王維新政府實業部長、殷臨時政府建設總署長、金蒙疆產業部長、呂滿洲國產業部大臣、鄭滿洲電業社長、彭滿洲重工業副總裁、伍堂日滿華經濟懇談會東京會長、宮由日滿中央協會長等、日政府方面有近衛首相以下關係各參議出席、共進午餐并懇談種種云。

## 古莊中將凱旋

【台北二十二日專電】於華南作戰輝赫赫武動之古莊中將、由華南作戰軍最高指揮官調任參謀本部附、乃於上京途中、於北東溫泉靜養中、嗣於二十二日午前九時乘汽車赴基隆隨乘午後二時出港之賽來丸首途東上云。

## 日陸軍省
### 更迭軍務局長

【東京二十二日專電】日陸軍省二十二日午後二時三十分發表、十一月廿一日令開、如陸軍少將中村明人補陸軍省兵務局長、陸軍少將町尻量基補軍務局長、此乃隨今村中將調某要職而異動者。

### 日外務拓務
## 兩省改組
### 決定勅令案

(東京二十二日同盟電)二十一日之日政府閣議、外務省官制中改正之件、與拓務省官制中改正之件、已決定兩勅令案、外務省官制改正、將現在外務省文化事業部、將從來三課縮小爲二課、文化事業部雖存續、但不置專任部長、以省內勅任官充任、爲兼任制、兼任部長、大體由情報部長兼任、又拓務省官制之改正、該省官制第一條中、(拓務大臣關於省外事項以外管理、關於移植民事務、及於滿洲以外、關於海外拓植事業之指導獎勵事務)云云、(現改爲滿洲中國以外)

## 日人來華者
# 日趨激增
### 各輪均滿員

(神戶二十二日同盟電)因新興中國建設工作着着進展、最近由日內地渡航赴華者日趨增加、各航路輪船三等客每次均告滿員、天津航路、長江長雲長城各輪船、及近海郵船北嶺筑前各輪船、每月有航海十次之盛況、在二週前船票即定購一空、又大阪商船之日本廣州綫、高雄廣州綫等、有推進華南開拓者陸續赴廣州云。

### 美財政當局
## 扣留英輪
### 因私運鴉片
### 將處罰鉅款

【華盛頓二十一日專電】美國財務當局、扣留英國銀色汽船公司之依愛號、沒收鴉片、根據海關規則、每一盎斯應課十五元美金之罰金、全部徵收十四萬五千美元之罰金、該船船長機械長及其他高級船員等、皆被嚴厲調查、而私運之直接負責者某華人、亦被拘而偵查、聞該項鴉片之價格、約二十五六萬美元云。

「海燕歸來」小說續稿未到暫停


## 青島治安維持會佈告

爲佈告事本會現擬招商標辦本市鄉區屠宰稅所有徵收區域及屠宰稅額均照歷年舊案辦理有願承包者仰自佈告之日起携帶投標保證金五百元逕至台東鎮商務會總務股領取標件依式填寫加蓋火漆封印於本年十一月二十四日十二時(標準時間)各持標函投入台東鎮商務會標匭即時當衆開標逾期投遞概作無效此佈

會長趙琪

中華民國二十七年十一月十七日

營業課目
冲毛布　人造絲布
各種布頭　洋針
熱水瓶　電燈泡
各色透明紙其他一般雜貨俱全
日本大工廠總經理
谷口洋行
分銷處　青島吉林路二九號　電話五五二一一
青島李村路十三號　電話二六五二二

現金汽車價目
小車市內送(十五分以內)　壹元
大車市內送(十五分以內)　壹元五角
大車每小時　五元
小車每小時　四元
日支汽車組合

國際◎保險
營業課目
火災保險
運送保險
海上保險
汽車保險
(隨呼隨到)
敝社對於敝社所辦理之貨物之運送保險特予以優待
帝國海上火災保險株式會社
朝日海上火災保險株式會社
扶桑海上火災保險株式會社
日本海上保險株式會社
青島代理店
國際運輸株式會社保險部
青島山東路一八三號
濟南一大馬路緯五路
電話四二一九二番

總經理
珞玲雪花膏　珞玲粉　珞玲精　珞玲豔容霜　金紫玉雪花膏　金鶴香油　獅子牙粉
獅子牙膏　苦林牙粉　茉莉霜　牙刷　白蘭香粉　白蘭香皂　白蘭三彩香皂　白玉霜香皂
巴拉公香皂　寶牌香皂　鈴矢香皂　王星牌洗衣皂　梨子牌洋針　殺虫藥水　足球牌蚊香
化粧品雜貨批發
青島膠州路瑞蚨祥對門
金森洋行
電話二二六五六番

一馬力半的新式自動
磨麵機一小時可
出麵粉一袋

隆光股份有限公司
總行青島市場一路
分行　濟南二大馬路　天津法界二一四號

## 時論

### 舊法幣應完全作廢

幣制問題爲國家之活潑脈流、完整無缺則社會均蒙其益、支離破碎則社會交受其害、此固盡人皆知、尤以金融進化由實質而變爲信用、由金銀銅錢而變爲紙幣、更須講求完整、是故處置舊法幣爲今日不可忽視之重要問題也。

黨府之法幣不惟隨黨府之沒落已失其時效、即由黨之本身信譽計、舊法幣已早成爲廢紙化、蓋黨府實行法幣之始、將中國所有現銀完全集中於黨府御用中央銀行、由黨府直接供奉英倫、以作法幣之外匯保障、當時設法未常不善、在黨府未沒落之先、國人信任黨府之信用、固無不可、若時至今日猶信任舊法幣、殊屬愚不及、因黨府抗戰年餘、地域經濟喪其十之七八、實際已失中國中央代表資格、而儲於英倫之現銀、殆已完全購用軍火、所流行中國內地法幣不啻廢紙一張、所憑信者僅黨府之招牌、試思今日黨府尚有絲毫信用可言歟！且黨府爲脫卸責任兩月前已自行聲明非黨治地域之舊法幣完全作廢、其處心積慮已思坑陷國人、不惟將近滅亡之黨府絕無起復希望、即能苟延殘喘、亦絕不能顧及信譽、是則舊法幣無論從何方說起、亦無存在價值也。

從實際方面言、舊法幣無存在至今日之理由、其所以至今未廢者、並非法幣本身有存在價值、實以新政府當局、鑒於法幣流於民間普遍廣泛、驟然廢止、民間損失過重、良有不忍、故有中國聯合準備銀行之新紙幣代替舊法幣、並限期十足兌換、予民衆之便利可謂極矣、民衆應即覺悟、方不負政府爲民謀劃之用心、乃十足兌換時民衆猶多觀望、當局猶不忍遽行廢止、乃予以九扣兌換、又若干時日、猶恐不盡了解、又予以八扣機會若干時日、至此再不覺悟是永無覺悟之期矣、故此時廢除舊法幣政府對人民已毫無遺憾、人民幸無自誤也。

法幣既以信用爲基本、而信用當有所依賴根基、政府銀行所發之鈔幣與商店所發之票據並無以異、商店倒閉其票據信用即隨之失墜、政府播遷其法幣信用又焉得常固、且紙幣既爲政府之經濟脉流、我新政府自有聯合準備銀行紙幣運通、決不容其他紙幣淆混、何況黨府實質已流爲偏僻地方政權、其紙幣豈能獨保其價值乎？

事變後一年餘經過、舊法幣至今尚未完全作廢、非其本身問題、乃新政府對人民過厚、蓋以國家整頓金融之旨在於利民、若操之過急、反使社會有損、其意全在於此、若以其本身而言、固不如是也、今日黨府之法幣、或尚有人誤認其有價值、然則滿洲過去之紙幣混雜無章、當時即無價值可言、然滿洲國成立之後並不以其無價值遽爾作廢、遺憾人民、亦以一年之長期限爲之陸續兌換、故民衆之損失絕鮮、今新政權治下之金融不異滿洲、時間延長且又過之、茲後舊法幣不應再予扣用、應一律作爲廢紙、「改玉改行」、古有明訓、勿使黨府遺物常遺辱社會也。

# 日明年度預算編成
# 充實國防力爲重點
## 因確保在華佔領地治安必要
## 擬駐現在以上之兵力

（東京二十二日專電）日政府對明年度一般會計預算、對大藏省之查定、旣除陸海軍、因明年度預算之查定、已告完竣、乃於二十一日午前十時起、於大藏大臣官邸開催省議、就陸海軍兩省預算、而行審議、至正午始散會、而總額三十七億圓左右云。

### 臨時軍事

由陸海軍兩省今後所提出之費預算、共額數內容、因有關機密要點、故不明瞭、陸軍係以旣定國防充備費、海軍以繼續第三次補充計畫爲根幹、加入增加充實航空兵力、滿洲事變費等、鑑於現下國際政局之緊迫、爲期國防充備、萬無遺憾、大藏省之方針、就各省之要求復活、與於省議、保留之、再行審議、爲綿密計數整

### 重要經費

理上預定迄二十九日之閣議附議查定原案、而成爲臨時軍事費之財源、照事變特別稅之算定、約三億五千萬、加以要求復活承認額、結局明年度預算總額將近

### 三十七億

元左右云

【東京二十二日專電】關於日陸軍省明年度一般會計新規要求額、大藏省之查定、因業於二十一日提出關係當局間、即進行研究、乃於二十二日開首腦部會議、對大藏省提出要求復活、而陸軍明年度預算之根幹、自事變臨時軍事費始、就滿洲事變費

### 軍備充實

費新航空兵力充備費、在滿兵力充備費、基於參謀本部之要求案、以軍事課主計課爲中心、作最後之算定、關於向大藏省提出、臨時軍事費之決定、各方面極爲注目、蓋事變依攻略廣州漢口雖云已劃一階段、但因確保佔領地域之治安等、駐現在

### 以上兵力

之事、有歷相當長期維持之必要、故明年度以降之軍事費由三十二億圓只有增加極難減少云。

# 日方接收廣州海關
## 避免不必要摩擦進行順利
## 未發生事故接收完竣

【廣州二十二日專電】日軍佔領廣州後、於十一月九日、日岡崎總領事會同陸軍方面山田少佐、矢野大尉、海軍方面肥後中佐、赴廣州稅關、向夫巴代理稅務司援照前例正式通告、廣州稅關、由日本方面接收管理之旨、對於此事夫巴代理稅務司、提出抗議、其後因廣州稅關與總稅務司梅樂和之洽商、通信甚感困難、需要相當時日、且波爾新廣州稅務司、接收廣州稅務司事務等亦要意外對日、其結局梅樂和鑑於事態不得不如此、遂承認廣州稅務司之措置、松平領事、與山田少佐、池田少佐、九日赴廣州稅關調查銀行存款、及現金關係之賬簿、約定銀行存款不遂赴新政府之事、而接收廣州稅關遂告完畢、此次接收、日本方面理解中國海關之特殊地位、非常注意避免不必要之摩擦等事故、故接收極爲順利、未發生何等事故。

（廣州二十二日同盟電）關於廣州稅關之接收管理、日方理解中國海面之特殊地位、非常周到注意、日前來接收交涉中、十九日極爲圓滿而紳士的接收該海關業已完畢、又日本一面同意此後海關之要求、對華人吏員發行必要之通行證、保障彼等安全、而海關方面亦滿意日本方面之理解態度、安心繼續執行事務。

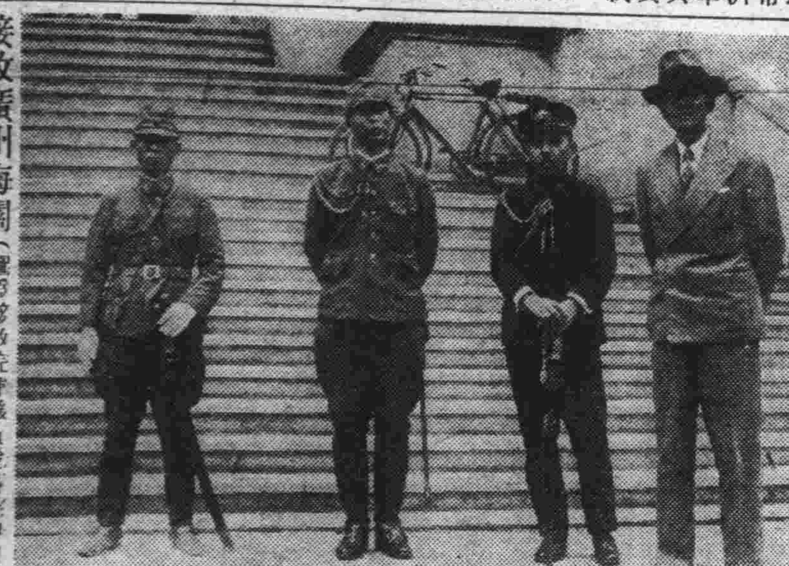

接收廣州海關（圖爲接收完畢後紀念撮影仰右者爲岡本總領事）

# 美國建艦進展
## 及海軍現勢力報告書
### 斯璜生作戰部長發表內容

（華盛頓二十日同盟電）美國海軍長官斯璜生氏、及作戰部長李提督、二十日關於美國海軍之現勢力、作次報告、同時關於建艦進步狀況、亦發展年次報告、其內容如左、

**現勢力報告** 鑑於混亂達於極點之現下國際情勢、美國艦艇若遇發生緊急事態之場合、爲立刻對處計、非補充達定員之兵員不可、然僅潛水艦之定員滿足、其他艦艇之狀勢平均、不過定員之百分之八十五又三、尤其爲擴充海軍起見、非單增加士官及水兵、更擴充合理的建艦計畫、實覺必要、政府對明年度議會勸告、新主力艦之噸數

**主力艦噸數包含下列各點**

一、立刻補足或替代老朽艦、
一、創設由最新式快速優秀船、所組織之商船隊、
一、增加水上機母艦、與增設強化航空根據地、
一、因戰時訓練之結果、現行合衆國艦隊主力有一定作戰水域之必要、最爲有利、故繼續維持此方針、

**建艦報告** 美國海軍之建艦計畫、顯著遲延、航空母艦一艘、甲級巡洋艦一艘、乙級巡洋艦五艘、驅逐艦三十三艘、不能如豫定而竣工、基於新建艦法、應更促進建艦計畫、同時希望更進行必要艦艇之修繕改裝、此後十年間或得較現勢力增強二成、待此項增強完成之日、或可避免現極力軍備競爭、諸國之侵略、亦未可知、海軍當局勸告艦艇改裝如次、

一、最少限度、以二千二百萬美元改裝主力艦五艘、
一、主力艦四艘之一部、變更裝備及新設近代的裝備、
一、支出航空母艦「列興頓」及「撒拉脫加」兩艦之改裝費。

# 英法巴黎會談
## 討論共同戰綫强化案
### 擬交換對遠東問題意見

【倫敦二十二日專電】行將蒞臨英法會談之張伯倫英首相、哈里福克斯外相、擬帶同賈德幹外務次官、斯脫蘭格外務省中歐局長等隨員、二十三日午前十一時、乘自皮脫里亞港出發之馬爾頓洛號赴巴黎、然對於該會談、爲協議英國政府方面之態度、政府較預定提前一日定、二十二日午前開閣議、巴黎會談、爲幕尼克協定成立後、關於歐洲政局體制之主要議題、一般觀測、欲審議英法兩國國防上之共同戰綫强化案、同時對於遠東之情勢、亦擬有交換意見之模樣、尤其法國代表、對張伯倫首相之樂觀的見解陳述意見、設越南受日軍之威脅時、希望英國方面考慮、關於揚子江航行權恐協議第二階段之措置、鑑於前述之狀勢、駐英黨府大使郭泰祺於前週末會見哈里福克斯外相、哭訴由戰禍中國民衆之慘狀、爲救濟難民希望國際協力案、該會談內傳亦欲檢討又據聞西班牙問題恐亦作爲重要議題、而加以檢討、據聞法國政府正在研究、最近與西班牙佛蘭哥政權當局會談之不干涉委員會書記長之報告書中、其內容、關於佛蘭哥政權之態度、有幾分樂觀的觀測云。

### 霍雷訪倫敦 留一夜返柏林

【倫敦二十二日專電】德國戈林空相之幕僚、霍瑞雪滋少將、二十日乘飛機抵倫敦、入德國大使館、二十一日晨再乘飛機自倫敦出發歸柏林、霍瑞雪滋少將、訪問倫敦、雖稱私事、然據合衆社倫敦支局稱、在英國張伯倫首相及哈里福克斯外相訪問法國前關於空軍制限禁用重砲、毒瓦斯等、政府軍縮制限之提案、加以討議、同時探聽有否舉行英法德三國會談之可能性云云。

# 日駐德大島大使
## 捧呈總統國書
### 日德親交更加一層緊密
### 滿公使呂宜文亦呈國書

【倍爾希斯加登二十二日專電】日駐德大使大島浩中將、二十一日午前十時至倍爾希斯加登之德國總統官邸、訪問希特拉總統、捧呈正式國書、大島大使捧呈國書時陳述、藉德國總統閣下之偉大信念、及德國國民之信賴、在短時日內建設大德國業已成就之事、爲日本國民所深切尊敬、由防共提攜日德兩國之關係非常緊密之秋、命本使駐箚德國深感無上光榮、而增進兩國親善、乃本使之使命云々、希特拉總統謂、賞讚大島大使爲日德兩國親善而盡力之功績、力說日德意防共協定之意義、更强調此後强化日德親交之意義、又因希特拉總統不時離開柏林於倍爾希斯加登會見新任各國大公使、首任滿洲國公使呂宜文氏及亞爾巴尼亞新公使亦於二十一日捧呈國書云。

【倍爾希斯加登二十二日專電】首任駐德滿洲國公使呂宜文氏、二十一日訪問倍爾希斯加登山莊、向希特拉總統捧呈國書、首由呂公使陳述、藉訪共精神而結合、爲首任駐德公使而抵任之事覺無上光榮、希特拉總統强調滿洲國與德國之親善關係謂、兩國在經濟領域內、有完全相互依存之關係、尤其對於防共戰綫、亦有共同之立場云云。

### 日定例閣議

【東京二十二日專電】日政府閣議、廿二日午前十一時起、開催於首相官邸、除有田外相、有近衛首相以下各大臣出席、由船田法制局長官、關於議會制度審議會選舉制度部會之審議狀況、作中間報告、繼由末次內相、永井遞相、關於大選舉區制問題、開陳意見、後由板垣陸相報告緬甸雲南方面之國境狀況、關於由荒木文相預定提出來議會之宗教團體法案、說明文部省之方針、并交換種種意見、

（又電）日定例閣僚參議懇談會、二十二日午後一時三十分於首相官邸開會、大臣方面有近衛首相以下板垣、米內、木戶、荒木各大臣、參議府方面除町田、松岡兩參議各參議均出席、以處理事變方策爲中心、交換意見云。

### 駐日美大使 訪有田外相

（東京二十二日同盟電）日政府有田外相、二十一日午後於外相官邸、請克爾駐日美大使來訪、對十八日對美回答、有所敷衍說明云。

### 興亞院預算 當局正在折衝

（東京二十二日同盟電）隨設立日對華機關之興亞院關於預算關係、目下法制局與大藏省間正在折衝中、關於本年度預算中、對華中央機關之經費、計八十萬元、十二月、一月、二月、三月份約二十五萬元、以第二預備金支付、三月份由本年度追加預算、與十四年度經費同時要求下次議會協讚云。

# 續猶太人問題
# 英德關係惡化
## 因英下院採擇國際共同政策
## 激憤希特拉德總統

【倫敦二十二日專電】二十二日之英下院、附議排斥德國之猶太人問題、勞働黨倍加議員、下院內所提出、爲確立包含美國、諸國間關於猶太人問題之共同政策、從速共同努力之決議案、屢屢說明排斥德國內猶太人之實情、對於此事、霍亞內相陳述代表政府贊成決議案之旨、滿場一致通過、然反對黨所提出之決議案、被政府贊成、實爲稀罕之事、關於英下院採擇、詰難德國排斥猶太人之決議案、倫敦消息靈通方面、認爲環繞猶太人問題、英德兩國之關係惡化、發表談話如左、英國下院之措置、憤激希特拉總統、故英德關係此後更足緊張、至於猶太人問題之發展如何、希特拉總統、欲聞駐箚倫敦合萊克賽大使之情報、命其歸國、又關於猶太人問題、若有與英國取同樣態度之國家、恐卻命駐該國之大公使歸國云。

### 荷蘭之態度

（布達佩斯二十二日電）以捷克之卡爾巴吉烏拉依那、哈斯脫那基若洛斯等處爲中心、羅脫尼亞、匈牙利波蘭各民族與捷克、烏克蘭德國民族間對立、發生戰鬥、聞已切斷破壞電報電話、鐵路等交通機關云。

（布魯賽爾二十二日電）荷蘭首相海特里克、可里琪氏、關於救濟自德國撤退之猶太難民事業、探詢比首相斯巴克氏之態度、斯巴克氏答稱、已保護一千五百名、更遇必要時、擬與他國協力、圖彼等便利之旨、又荷蘭法相哥斯林格氏、在下院內答覆某氏之質問、「謂遇必要時有與外國政府連絡處置猶太人難民之意圖」云。

# 東亞新情勢與九國條約
## （上）
一記者

社會凡有之現象、已與日而共進展、與時而共變化、其傾注所有學究之腦汁、其所證明不變者、僅學理的根據之原則、然仍感有加以改訂之必要、是其必須根本的改變、今已屆其時矣、況如現在改變極速之社會狀勢、對處國際間問題、十年有如一日之陳跡、今已不可望矣、試觀歐洲、非洲更從而研究美洲、今舉世界已難任昨日之狀態繼續至今日、國際聯盟如何耶、所謂歐洲小協商國對大國之向背均不得以昨日之狀勢而預測明日、現在無問協商與條約、未來果能舉如何之効果耶、處斯時勢之下、日本更新對九國條約之見解、謂其已無存續之價值、此決不能謂之不當、吾人亟應表示實意者也。

美國對日本提出覺書、英國亦以同樣意味、拿出九國條約、今更執如算死兒年齡之態度、乃不辨時勢之甚者也、今仍爲過去迷夢之追逐者、此吾人不得不反對焉。

抑九國條約乃東亞突起問題、民國十一年所締結者、及滿洲事變勃發、繼之中國各地亦發生事變、致與外國之關係、益趨複雜多歧、端的言之斯等條約之存在頗爲不利、且有害東洋、今次事變之際將政權依賴外國、擬藉他力與日本構釁、而九國條約果有何國肯以責任、而謀解決之耶、被蔣政府之挑戰所誘、日本乃起義軍、當蔣挑戰之際、又孰肯以制止蔣耶、非但不制止、且從而援助之使嗾之、反乎局地解決日本之意志、而作擴大之動機、是以事變直至今日不息、

即彼等所持對日牽制對蔣援助政策、致蔣政權國民黨日有增長、而陷對日暴慢政策、且與蘇聯、共產系之策謀相叶而成抗日、挑日態度、因是隱忍自重之日本、遂起膺懲、掃共之聖戰、滿洲事變及今次事變、日本實有至大之犧牲、蓋謀建設東亞、安居樂業之境地、回顧過去、觀察現在彼等雖厚誣日本、然其責任實應第三國負之、

然今又提出九國條約對日本究又有何事歟、彼等對現在中國之新狀勢、又作何觀察、然彼等實爲國際良心所不恥。（未完）

# 合衆社公正報道
## 華北黨軍遊擊戰失效

（北京二十二日同盟電）據二十日北京發合衆社特電稱、最近華北一般戰況、報告如左、從來對日本方面不懷好意之合衆社、作比較的公正報告之事、呈見日本軍之肅清工作、如何進步、可見一般、故甚爲各方面所注目、其內容大約述、京綏綫日本軍之損害、每次戰鬥皆行減少、反之黨軍之捕虜者、呈幾何級數之增加、實爲頗甚注目之現象、各鐵道綫路被害日益減少之事實、表示日本軍現行之掃蕩遊擊戰爭、已收效果、日本軍盡力研究共產軍之戰法故最近取先發制人之行動、故日本方面之損害能如此減少、而此後遊擊戰術已大失效果、可以豫料也

# 開發產業進展
# 滿鐵預算大綱
## 明年投資有相當膨脹
## 確信益金較本年增强

（大連二十一日同盟電）滿鐵爲協議昭和十四年度之豫算、二十一日開重要職員會議於本社、關於其結果、該日發表如左、

來年度豫算、本日重要職員會審議、業已完畢、陳述其大綱如次、即因滿洲開發產業之顯著進展、與內外諸情事之推移等、明年度之投資額、較本年度膨脹相當多額、實爲不得已之實情、社內事業一如往年、止於社內保留金之範圍內、社內之特別事業、繼續前年之事業爲撫順、老萬、大斜穴之開鑿、及擴大製油工場之設施、隨昭和製鋼所之增產計畫、增强輸送能力、反設施其他、爲擴充大連港設施、至於社外投資建設滿洲國鐵新線、其既定計畫、加以多少變更、故該新設線改良、豫定須增額幾分關係會社之投資、亦比本年度多少有所增額、根據前述各端、投資增額、約三億五千萬元、較本年度相當增加、此報豫定由政府支付金、及社內增加之保留金補充、新規社債之發行、豫定止於如例年度、其次爲營業收支、支出方面、因物價騰貴、及其他需要幾分增額、無收入豫料可以愈益好調、確信明年度可得比今年度更多之利益金也。

### 日豐田中將 本日抵門司

【東京二十二日專電】二十二日午後五時日大本營海軍報道部公表、日華北方面海軍最高指揮官豐田中將（現第二艦隊司令長官）於二十三日午後、乘軍艦入港抵門司、於二十五日午前九時三十分抵東京站後、參拜宮城、而奏上軍狀云。


鳴謝國醫張百效先生

余妻患貧血症有年、去秋復又受孕、適値事變、倉皇離青、顛沛道路、以致胞衣瀆淵未能全下、返青後、下血不止、一日暈昏十餘次、經德美醫院醫治、僅保性命、然病根未去、血耗過甚、身體羸瘦、精神疲憊、閱半年之久、迄無起色、百方調治、亦不見效、聞國醫張百效先生高明、痛愈疑難諸症甚多、踵門相求、先生診之、即指出病源、寒、所致、現受孕、須先去病、病去則胎保、遂請其處方、服藥二十餘劑、果然病去胎安、操作家事、如平日、感激之餘、謹此誠鳴謝、

診例　門診一元上午九時至下午二時　出診二元下午二時至下午六時　舊歷初一十五停診　張先生醫寓觀海一路十二號

律師鄭再時事務所青島平原路二號

華一香烟

十枝裝九分

華北烟草公司

營業所　青島山東路一九六號　電話六一二三號

工廠　青島遼山路八三號　電話六一八九號

當天有奶了

◇凡婦人奶媽無奶……或奶汁稀少的……。
◇速服生奶甜藥水……當天便有奶了……！

每瓶服六天　售國幣二元
小瓶服二天　售洋一元二

至誠藥社售　青島山東路南首　電話五一七五

膠濟津浦北寧京綏京漢各線貨物運輸
並代辦進出口報關手續
大小貨物。運輸迅速。若蒙賜顧請至
通運公司青島支店
青島北京路國民橋附近
電話四三一一三、三九三七番

本店　濟南大馬路電話　一二三・三四七・三五七番
支店　天津日界壽街電話　二〇一五五・二二九一二・二二五一三・二二〇七五番
營業所　北京打磨廠電話　南分局三三九・南分局八一二二番
出張所　張家口宜化大道
出張所　石家莊煤市街

美國通商公司

代理報關　備有專員代客辦理一切出入口報關事宜手續敏捷取費低廉如蒙使無任踴躍

出租　載重汽車

儲存貨物　建有寬大倉庫二所光綫充足空氣流通儲存貨物異常安全如蒙惠顧當破格減低租價以副雅意

地址單縣路十五號　電話五五九八

本總公司開設天津辦理運輸歷有年載久爲各界所信任茲爲便利顧客起見特來青設立分公司專辦膠濟津浦沿綫凡國內所有各路綫貨物運輸手續敏捷運送迅速如蒙惠顧請駕臨敝公司接洽無任歡迎之至

C.H

冀和貿易運輸公司謹啓

住址青島大沽路十七號電話五九三九號
總公司天津日界山口街電話二三〇九號
分公司濟南商埠緯四路北首電話一九六六號

營業科目

各種棉紙、信紙、洋賑
學校用品一應俱全
批發零售皆所歡迎

明河洋行

益都路五十三號　電話四四六八號

# 濟南反共救國大會 情況異常熱烈
## 參加各界人士達數萬人

濟南特約通訊　山東濟南反共救國大會、經籌備會多日之籌備、於二十日隆重熱烈舉行、會場爲商埠公園、門前及經二路、青年會門前均製木質彩坊、並於馬路要衝紮松坊、各街巷商店住戶、均懸國旗及會旗、會場內外、由警察總隊武裝戒備、主席台、並高搭彩棚、桌椅排列整齊、參加人員爲中央特派大員財政總長汪時璟、省長馬良、及來魯視察許匯川、財政部祕書黃雨三、治安部局長黃南鵬、中央新民會委員王朝佑、財政部駐魯審計專員桃景庭、駐濟日本總領事有野學、省公署顧問西田耕一、民政廳長晉延年、財政廳長唐仰杜、建設廳長莊維屏、濟南市長朱桂山、高等法院長張超騤、魯西補佐官魯西道尹朱泮藻、魯南道尹方永昌、魯北道尹成逸菴、並歷城禹城等縣知事三十餘人、中日各機關代表、各界民衆共達數萬人、由馬良任大會委員長、十時開會、首由委員長致開會詞、繼宣讀聯合委會第二次宣言、並讀祝詞、嗣由財政總長汪時璟讀訓詞、各機關長官致詞、並由西田顧問致詞、末由歷城紅卍字會長張思緯致詞、並通過提案、全體呼口號、至下一時半散會、全體執旗遊行、由公園出發、由緯四路向南、轉向經七路、至緯二路經特務機關門前、至普利門、大西門、至省公署解散、宣傳汽車、赴各街巷散發宣傳品、全市民衆觀者萬人空巷、熱烈異常、茲將大會情形、分誌如後；

### 委員長致詞

今天開反共救國大會、其目的爲何？乃係掃除黨共打倒蔣介石、息戰救國、共辦法、實應全國同胞、一致精誠團結、吾國禍亂、蔣介石爲導火綫、幸大日本帝國興義師而討伐、此次幸已將其擊潰、毫無力量、無非欺騙愚民而已、以致有一般人、有家難奔、可憐已極、盼彼輩覺悟、仍爲良民、盼全國同胞、精誠團結、才不負大日本帝國極大犧牲之代價云云。

### 大會提案

一、通電響應友邦日本政府之新聲明、二、通電全國民衆及海外華僑一致反共倒蔣救國擁護新中國、三、與日本及滿洲共謀親善提携、通電締結東亞反共陣線、四、通電慰問友軍、又發表反共救國運動紀念事業五項、(一)結成建農少年團、(二)設立反共救國民衆教育館、(三)組織勞動奉仕團、(四)舊省政府故址建爲公園化、(五)新民劇團之誕生

### 大會宣言

「天下興亡、匹夫有責」、我中華立國五千年、地大物博、人口衆多、以優秀之民族、具超特之文化、何以竟至今日之地步乎！國脈將絕、國土將亡、生死關頭、千鈞一髮、支大廈於將傾、挽狂瀾於垂倒、凡屬炎黃裔胄、咸當奮袂而起、羣策羣力、救國救民、此實責無旁貸者也！

慨自黨人專政、萬衆離心、邪說橫行、洎夫蔣氏西安屈服、二次容共、愈益變本加厲、因而激成蘆溝橋之事變、驚破東亞之和平、於是烽火遍地、瘡痍滿目、生靈塗炭、廬舍爲墟、又復自火其城市、自決其江河、百姓顛沛流離、士卒死亡枕藉全民陷於水深火熱之中、死者已矣、生者何堪！近已廣東不守、武漢失陷、崩潰之期、爲日不遠、奈仍頑迷不悟、猶欲繼續抗戰、以增國人之慘痛、嗚呼！天良何在、尚復計及整個民族利害乎！故爲今之計、非討蔣不能清共！非反共不能救國！

吾人已有清楚之認識矣、徹底之了解矣、中國值此非常變局、非和平將無以圖存、彼共產黨者、國際和平之蟊賊、世界人類之公敵、吾人爲國家民族計、爲祖宗子孫計、非反共不能恢復和平、非實現和平、不能建設新中國以謀復興、凡我同胞均應抱定決心、一致努力、反共救國。

況且友邦日本、一再鄭重聲明、對中國眞正之希望、不在征服而在協力、不在滅亡而在復興、同立防共戰線、確保東亞之安定及新秩序之建設、友邦既基於東方道義、而有此光明磊落之態度、吾人亦當然基於東方道義、而誠懇接受、以表現寬宏偉大之襟懷、在友邦爲確立東亞國際正義、深恐黨人陷中國於赤化、影響和平、故爲東亞和平計、又必須反共非救國也！

再以世界大勢言之、現在之國際勢力、已漸漸形成兩大壁壘、一爲共產主義、一爲防共集團、自日德義防共協定成立之後、時僅一年、德義在歐洲之成績、日本在東亞之事功、俱有一日千里之進展、不但與共產主義之蘇俄一重大打擊、且令英法美咋舌、事實勝於雄辯、凡共產主義所至之地、莫不極端紊亂、而防共勢力所到之區、則莫不日趨安定、將來之勝敗存亡、於此蓋可卜之矣、所以吾人當茲天命維新、咸與更始之際、遠瞻新中國未來之大業、近察黨府崩潰之病根、何去何從？孰依孰違？當可瞭然、質言之、即非立於防共戰線、强化東亞新秩序、斷乎不能圖存、故爲新中國未來前途計、更必須反共以救國也。

總之、反共救國、已成鐵般之定律、我政府第二次聯合委員會已宣言昭告國人矣、吾人爰本匹夫有責之義、一致在新政權當局指導下、共同奮鬥、以圖復興而謀更生、共黨一日不滅、此志一日不休、謹此宣言。

### 大會祝詞

山東濟南反共救國大會、非倒蔣不能清共、以反共不能救國、紅日飄揚、爲民族之救星、赤焰囂張、實世界之蟊賊、皇軍仁勇、弔民伐罪、掃蕩妖氛、所到皆克、萬民歡騰、慶日華滿爲一家、政治明朗、建新秩序之壁壘、謹祝。

# 通電全國及日滿 一致反共倒蔣
## 電慰友軍惟望克奏膚功
## 聯合日滿華掃除障礙

### 一通電全國一

(銜略)查我國歷史垂五千年、其間賴以不已者、因有倫常道德、維繫人心、自黨共竊國、斲喪無餘、此蔣政權主政十年來、有目共覩之事實、況再背恩親仇、重苦吾民、赤燄囂張、舉世共憤、爲此友軍激於義憤、問罪興討、大軍到處、勢如破竹、甫及一年、已將南北名城、次第奠定、黨共消滅、迫在眉睫、若非天與人歸、曷克神速若此、凡我全國民衆、及海外僑胞、在此時際、均應本天理人情、備具新穎之頭腦、遠大之眼光、深刻之認識、一致努力、反共倒蔣、擁護新中華、救已圖存、在此一舉、友邦日本、處於先覺地位、既屬兄弟之邦、更有脣齒之義、定能當仁不讓、作我聲援、將聖道昌明、登吾民於袵席、皇化東淳、建東亞之樂土、凡我同胞、共各奮勉自拔、幸勿猶豫自誤、是所切盼、山東濟南反共救國大會叩。

### 一電慰一皇軍一

(銜略)黨共禍國、民命凋殘、幸賴皇軍神勇、予以懲膺、薄伸天討、最近黨軍、雖率殘燼、拖據長沙、作四期抗戰之迷夢、已如風中之燭、殲滅在卽、惟念時屆冬令、轉瞬嚴寒、引領旌麾、備極辛勞、茲爲慰勞王師、呼籲和平、爰於十一月二十日舉行反共救國大會、謹率吾魯全體民衆、立於反共陣線、爲皇軍作後盾、惟望克奏膚功、聯日華滿爲一家、掃除障礙、奠東亞和平之大業、臨電頌禱、無任欣慰之至、山東濟南反共救國大會叩。

### 一通電一日本一

(銜略)中國不幸、黨共肇禍、民衆痛苦極矣、幸蒙貴國、慨興義師、不惜重大犧牲、解我倒懸、每覩赤燄囂張、彌殷奚向、爰爲喚醒民衆奮勉自拔、特於十一月二十日、在濟南公園舉行山東各界反共救國大會、謹代表吾魯三千八百萬同胞、響應友邦政府之新聲明、誓以倒蔣淸共、謀永久之和平、樹我東亞民族、精誠結合之基本、在此確立東亞和平新秩序之下、攜手邁進、藉達共存共榮之目的、臨電祝禱、伏維垂察、山東濟南反共救國大會叩。

### 一通電一日滿一

(銜略)赤色恐怖、遍絕人寰、蔣政權聯俄容共、毀棄禮教、率獸食人、實屬喪心病狂、日華滿聯盟、適應國際情勢、消滅赤禍、實去世界之蟊賊、敝會謹率吾魯全體民衆、同立於反共陣線、與日滿兩國攜手邁進、一致努力倒蔣滅共、肅淸邪說、尊崇孔孟之學術、長治久安、全國團結之精誠、懇切陳詞、不盡欲言、臨電無任翹盼之至、山東濟南反共救國大會叩。

(寫眞上濟南反共救國大會參加大會民衆、中嚴肅致詞中之主席、下參加大會各要人、由右至左、莊廳長維屏、晉廳長延年、馬省長、方道尹永昌、汪總長時景)

# 徐州人口日漸增加

徐州特約通訊　徐州市面商業日見繁盛、人口亦陸續激增、現徐州警務局對於戶口區在清查中、尚未調查完竣、惟約數共有戶數、一一八八〇〇人口有男二四五六九、女二一、九二一、合計男女四萬五千四百九十口、此係指城市人口而言。約四萬五千餘人

# 陝北赤區眞寫
## —續日前本報反共特刊第二版—

赤匪的沒收土地和分配的方法、先將大地主或富農的土地約、加以破棄、遂照土地的多寡及產量而宣言沒收、使貧農雇農小作農等平均分配而耕種之、惟一次收穫以、後共收量全數爲赤匪接收、因此前者表以同情的貧農、於此卽不能不悔悟、以上爲各村赤匪某人所語。

赤匪沒收糧食的辦法、對於尙未被沒收的土地、先派少數赤匪由富農所獲的糧食中沒收六斗、由中農依其的匪意程度而沒收若干、以之給與貧民、然而此後則由糧食委員强制的大量沒收、將此搬出、至於人民的糧食足與不足、毫不斟酌、旁若無人之概。

赤匪以政治的及軍事的兩種方法、而將赤區擴大、其政治上的擴大方法、先派一二赤匪至村、利用一村的貧民及無賴之徒、暗中宣傳共產主義待有效果之後乃乘機組織貧民會向富民强索金錢和糧食以供會內之需用、然後由一村而向四方漸次擴大、如有各村富戶不與糧食或向國軍報告以作反抗的表示時、赤匪則以軍事上的手段將其暗殺、一家抵抗則殺其一家、一村抵抗、則殺其一村而毫無猶預、故一般富人恐怖達於極點、無敢阻止赤匪之要求者、因此赤區逐漸擴大、此名之爲開闢紅軍。

共匪的宣傳方法、以糧稅共地共糧廢除契約及無產階級專政爲口號、於赤區或半赤區地域以內用口頭或文字宣傳以欺騙民衆、組織各種民衆團體、如貧民會、五濟會、兒童團、少年先鋒隊、赤衛軍等類。

最易於受共匪之甘言誘者爲佃農及勞動者兩種、其主要原因、佃農耕種地主之地、共收獲的大半、均爲地主所取得、因此終年勤勞僅得糊口、甚至陷於生活亦不易維持的窮境、又勞動者極度的勞動工作僅得少許之工資、衣破鞋穿、冬寒夏暑、無計避禦、而工場主人養尊處優、雖目覩其窮困而毫不加以救濟、故勞働者深抱不滿之態、於此一聽赤匪甘言的宣傳便立刻入其範圍、其他之遊民或無賴之輩、亦盲從共匪的指導而堅其團結、故社會的受害乃愈行熾烈。

赤區內需要之米、及薪炭、除由富戶掠奪以外、多由赤區人民的分種地內取得、卽由糧食委員負責强制接收、至取於特別用品及器具、則使被綁票的人、由各方搬入赤區以作代價。

赤區中心地的商業經營狀況、並非吾輩之實地調查、乃由半赤域聽到之事爲介紹、是卽當地有買者而無賣等、例如日常必需品之薪、鹽、布之類、多轉託未赤化區的人民購入、卽由國軍防線區內商民之手購入、因商業中心地漸次接近國軍地域、於最近之將來、將完全被包圍於國軍之下、而赤區商業總有斷絕之一日。

# 魯財政廳催解 本月份各稅款
## 特代電各縣征收局
## 限月終前掃數解廳

濟南通訊　省公署財政廳、現以省政各費、需款孔急、而十一月月終轉瞬卽屆、惟庫款支絀、恐難應付、爲未雨綢繆計、特代電濟南、烟台、濰縣、濟甯、周村、德縣等六營業稅征收局、飭將各該局十一月份征起之商店營業稅、及烟酒營業牌照稅款、於本月二十八日以前、掃數解廳、以裕省庫、而濟要需、茲錄其代電於後；

原代電　〇〇營業稅征收局長覽、現在省庫支絀、待用甚殷、該局十一月份征起商店營業稅、及烟酒營業牌照稅款仰於本月二十八日以前掃數解廳、以濟要需、毋稍延誤爲要、山東省公署財政廳廳長唐印。

# 周村商會會長 公歸畢來

長山通信　周村商會會長李華峯氏、自此次事變出任鉅艱以來、凡關於地方之一切公益事項、靡不竭力期策萬全、胝手胼足深爲一般民衆所感戴、自前李氏因公赴濟、並爲彝電汽事業轉往青島、盤桓十餘日之久、茲聞李氏、已於昨日由青返周村云

# 中央視察員 在魯省公署 召開懇談會
## 省市道縣長官均出席
## 報告各地政治等情形

濟南通訊　山東省公署、以北京臨時政府視察團、欲明瞭山東各縣現狀、及政治推進情形、特於前日下午三時、在省公署會議室、召開懇談會、出席者視察團黃南鵬等五人、馬省長、各道尹、高法院長、各廳長、朱市長、來濟參加反共救國大會各縣知事及代表、共五十餘人、由馬省長一一介紹後、卽由各道尹各縣知事報告各該道縣、地方情形、與政治推進狀況、以供視察參考、於報告後、並討論今後方針、及各道縣舉行反共救國大會辦法、於懇談會閉會後、繼續舉行盛大歡宴、凡出懇談者、均參加盛宴、直至六時始盡歡而散云。

# 博山友軍兩部隊 會剿殘匪
## 一淄川博山桓台等縣已告肅淸一

博山通訊　駐防本縣之友軍細矢部隊會同植松部隊、及宣撫班、入交班長、石原加藤、陳啓祥三宣撫官、於日前出發淸剿淄川博山桓台等三縣殘匪、歷時一星期、已於昨日回博、茲聞該三縣殘匪、經此次之痛剿、業已潰滅殆盡、完全肅淸云。

# 徐州黃河底 船渡恢復
## 呈維持會報告

徐州通訊　本市黃河底、通河東鎭聖德鎭之道路、在黃河底一段、須賴舟船之航行、自事變後、船渡中止、現有兩鎭鎭長、擬謀恢復、每日以兩舟擺渡、取資不多、已呈第一區維持會報告矣

# 魯財政廳長 謁汪總長
## 報告財政狀況

濟南特約通訊　財政部總長汪時璟、奉派來魯參加反共救國大會、已於十八日午、乘飛機由京抵濟、山東省長馬良、及各廳長、擬定舉行盛大歡迎會、因汪氏一再辭謝、遂行作罷、於二十日參加反共救國大會後、卽行乘機返京、汪氏對準備銀行濟南分行、有所指示、財政廳長唐仰杜今日(十九)下午特往行轅晉謁、對山東全省財政問題、詳細報告、並請示民生銀行復業問題、汪總長對山東全省財政、均有指示云。


商標

# 大家都歡迎品 赤罐大乳粉

各大食品店洋貨店均有代售

・半磅一磅・

明治製菓靑島販賣所　靑島膠州路六號地門牌一五〇一一五二號　電話五四二四號

大贈送「日圓」藥品五百盒、每盒一元買一盒送一盒。牛打五元外贈牛打

每位只限買半打。多購不贈。勿失良機

外埠函購各加郵寄費三角

本市總發行　青島　觀象山下東邊　蘇州路十三號

韓奇逢藥房

認明商標牌號

# 大減價 三十天
## (電燙一元)

由上海分此四方路雲祥理髮館不惜巨資由上海購到最新式美國燙髮機一切的器具煥然一新並由滬上聘請來靑最優等最科學技師數名專門研究電燙藝術精巧招待週到較前大有天淵之別由上海購到藥水保險不黃各界仕女幸乞惠臨一試方知不謬電燙保險八個月還有一種特等藥水由歐美新來的一元五角保一年每人有保單一張爲證洗頭外加三毛前所發出之優待券一律作廢可也

電話三五〇八漢美藥房借用

雲祥理髮館啓

# 三鞭保腎丸
特別大廉價

諺云人非草木孰能無情倘因幼年早婚房事過度或素日手淫以致腎經水枯絕卽成陽萎不舉之象或見色流精甫交卽洩夢遺滑精等症非但疏遠子嗣而終恐不能延年益壽也敝社醫師經驗始發明此丸以治上述各疾確有萬分把握曾經青山衛生局化驗給照特許行銷性平不熱不燥以功能益精安神志壯氣血滋陰補腎水固精壯陽助氣能使陰莖堅大有力精能達射種子准能增加夫妻美滿之愛情每盒定價一元五角現爲提倡起見特行特別大減價三十天每盒一元每三盒二元五角一期有限購者從速　天福堂老藥店啓　青島經理處山東路一二三號金星藥房

# 一盒斷根 淋濁丹

敢稱治淋神丹愈淋非常迅速無論淋白淋黃淋紅或毒淋火淋撒尿精管刺痛或精糊馬口或傳染婦女赤白帶下及尿前尿後代白代紅一切淋病屢服各藥久不愈者請用此丹一盒准保除根每盒一元加料二元隨藥另送淋濁洗療散一瓶

天津愛多製藥社發行　青島總經理山東路一二二一號金星大藥房

# 立消鼠瘡 瘰癧丸

凡鼠瘡瘰癧一症患者甚多每以調治不當終難收口除根或者時愈時犯痛苦殊甚故吾人均視爲最難醫治之疾也敝藥房醫師有鑒及此特將屢年經驗之所得復加以細心研究始配此丸確有十分特效按此症之發起多由身體虛弱消化不良以致肝氣不舒鬱悶結滯或因急怒氣串結成疙瘡生在脖項耳前耳後日久見大潰爛流水以及各種瘰癧疙瘡不論已破未破急服此丸輕者一盒重者三盒除根永不再犯每盒一元加料兩元隨藥贈送瘰癧膏藥兩貼天津大學藥房出品

青島山東路金星大藥房經售

# 海濱醫院

主治科目—產科婦科內科外科皮膚花柳

診療時間—(上午九時至十二時下午二時至六時出診隨請隨到星期日上午停診種痘及預防注射不限時間)

戒毒—專戒鴉片嗎啡海洛英等癮

產科—(病舍分三等入院隨時外請接生應先行預定 特備產科須知及婦嬰衛生須知函索卽寄)

院長　吳龍騰

院址　山東路十八號　電話五三六三

# 介紹良醫姜季範先生

季範先生幼承其外祖孫佩南先生之陶冶專精醫學及壯遊京師又與明醫王蔭軒先生親炙多年明堂衣鉢學有本源所到之處宿疾沉疴無不應手痊愈當今醫學界之魯殿靈光也今來青市懸壺行道同人等特爲之前以彰其美於衆是爲啓

診處　河南路德裕當　電話三五六二一

介紹人　楊玉廷　李淑周　王蔭齋　馬華堂　鄒道臣　于鎭東　劉子儒　王信肇　方百川　梁和璞　仝啓

青島卽墨路西首五十五號電話五八六三號

# 華北唯一嶗山晶石眼鏡老店

本店開設靑市四十餘載專採辦嶗山茶晶墨晶水晶石復用最新機件製磨新式養目近視老少中花眼鏡光度準確遠視能視貨眞價實童叟無欺早蒙中外各界贊許今秋由嶗山東頭得到大批晶石並歷年挑選茶墨水晶顏色最佳者現已造成時式眼鏡茲爲酬答主顧起見特選精良物品門市零售定價特廉饋親贈友確是高尙禮品也　外埠函購惠款卽寄

注意緊要聲明

小號原無分號並代理處屢有以假混眞冒充小號名義而售僞貨以玻璃料充嶗山石鏡本市及外省發現甚多請各界認明小號招牌仿單庶不致誤

三山誠眼鏡老店啓

# 煤炭

| | | |
|---|---|---|
| 一號塊 | 大山大塊 | 噸二五、五〇 |
| 二號塊 | 濰川各塊 | 同二五、圓 |
| 三號塊 | 大山中塊 | 同二四、五〇 |
| 一號原煤 | 小山中塊 | 同二〇、五〇 |
| 二號原煤 | 大山 | 噸二〇、九〇 |
| 三號原煤 | 濰川 | 同一九圓 |
| 一號粉 | 小山 | 同一九圓 |
| 二號粉 | 大山 | 同一八圓 |
| 三號粉 | 濰川 | 同一七、五〇 |
| 鍛冶用炭 | 小山 | 三五圓 |
| 焦炭 | | 三二圓—六〇圓 |

魯大公司代理店　三菱公司代理店　收買弗石其他各種鑛石

青島陵縣路七十七號

合資會社　富信公司　電話二六一四

# 益祥合遷移聲明

啓者敝號原在膠州路百三十號開設毛刷生意業已二十餘年因原址不敷應用於本月十號遷至卽墨路門牌十號照常營業誠恐各界未能週知特此登報聲明

本號主人謹啓　地址卽墨路十號　電話六七五五號

# 精神治病不針不藥

係根據靈學原理運用精神靈力感應等新法、專治中西醫束手針藥無效之疑難大症、如各種精神病、神經衰弱、失眠症、心臟病、歇斯的里、胃腸病、生殖器病、尿症、婦科諸病、以及一切惡癖等、均能立見效驗、根斷病除

掛號時間：每日上午九時至下午六時、星期日午後停診

診費：病家須預先來人掛號納費約定時間屆時受術(預約者不在此限)

出診：每次國幣五元深夜加倍路遠加倍車資另加惟外埠診費另議

長期治療者必須每次一切費用均須預納赤貧者酌減

精神治療專家宋本昭啓

地址：定陶路十八號　借用電話三一九八號

青島膠州路西口路南電話五五三八轉

有歷代的經驗精工製造　得眞實的原料嶗山晶石

# 明華眼鏡工廠

是嶗山晶石眼鏡專造家

▲只此一家並無分設▼

各界諸君駕臨試購方知言之不謬也非同虛僞者借以老牌號招欺蒙主顧本廠是以完全眞實的語意合盤托出

# 新聲

**稿約**
◆本版歡迎投稿、不拘體裁、但不需要無病呻吟或令人肉麻的文字。◆來稿除小說外、最長不得超過一千字。◆一經登載、酌酬現金。◆來稿須寫章、否則以却酬論。◆並須書明姓名住址、登載與否、概不退還。

## 漫墨　「吃」與「喝」

·予愈·

要談吃喝、必先說吃喝所根源的飢渴、飢渴是人生秉賦的天性、吃喝是飢渴的要求、不飢要吃、不渴想喝、那是例外的行爲。敢武斷的說、人人都是因飢渴而吃喝、那末、應付飢餓不便是旨酒佳肴、而且不必珍饈異味、喝只求打消了渴。

簡單的生活、在養天眞、人生總不要過分、過分必受摧折、我們在寂靜的時候、默想到財富和貧賤的生活、分別在那裏？食兼十味、不過飽饜舌慾、粗糲也一樣的充飢、實在、人通是一具造糞的機器。

最俚鄙的俗說、吃喝嫖賭是四樣害人陷坑、沉淪在那一種嗜好裏、也能傾家喪生。一個人每月有念元的進益、然而竟敢一飯一金、在償他食慾的時候、固然酸辣甜鹹、有味皆備、然若常常如此、便不愁難望粗糲、喝也是如此、辣的也罷（酒）、苦的也罷（茶）、講究太過、終歸不是人生正常的生活。

做人能抑制慾望、是最好不過的、人要能把人生看透澈了、纔稱得起是個達人、吃與喝的確不可十分隨心所欲、只要不飢不渴就算如願以償、講求吃喝的人們、請把食譜和茶經、不必讀得怎樣爛熟。

## 寫文章與讀書

·大山風·

**文章寫法**　各有不同、同時每個人的風格也是各有不同的。但是文章應怎樣寫法呢？這是毫無定論的、中國的文章講究起承轉合、但也並不是非此不可、也有很隨便寫的文章同時也是很精彩的文章、反寫正寫、旁敲側擊、烘雲托月、各極其妙。

**總而言之**　寫文章是無定法的、只要作者有天才無論怎樣寫、都是好文章。可是古人專談文章應當怎樣作法的、也不是沒有、但都是一個大致的標準、孟子所說的「匠能與以規矩、不能與人巧。」爲文又何嘗不然。

**古人談文**　章者頗多、大抵皆主張貴有性靈、有氣格、裴中立云：「文之異、在氣格高、思致深、不在磔裂章句、隳廢聲韻。」顧麟初云：「作文之妙不在實景、在虛景、不在比語、在冷語。色飛頤解、正如西子太眞、即其低帷眠枕、雖復淫靡餘味索然、不若無意中停眸一盼、反使人神情欲死耳。」

**明陳眉公**　云：「禪家談道、怕犯正位、但要旁敲暗擊、如鳥在松陰花影、獨鳥啼無味矣：美人在紫絲步障中、獨美人無色矣。有主無賓、頃刻萬言：有主有賓、鐘鼓酒食、時成尸祭、此文章之法也。」這是文章的有主有賓、有附筆有正筆然後才能互相襯托。吳因之亦有「談文」的一則云：「文字增一分見、不如增一分識、識高則文愈淡：識愈卑、則枝辭愈多、而品愈下。」

**惟平日善**　看書則識進、識進則臨時信手拈來頭頭是道、整容斂襟而談亦可、嬉笑怒罵而談亦可、雖猛如鉅鹿之戰亦可、簡峻如片言折獄亦可、閒暇如圍棋賭墅亦可、忽入九天、忽入九地亦可、一滾而出、如萬斛之泉亦可、循規蹈矩亦可、故無蔓衍之勞、而能爾來自主。」

**讀書與作**　文是很有密切的關係的、大抵平日喜讀何人的書、則在不知不覺之間就受了他的影響。浮生六記中有一段論到古人的文章的說：「國策南華取其靈快、匡衡劉向取其雅健、史遷班固取其博大、昌黎取渾、柳州取其峭、廬陵取其岩、三蘇取其辯。」這段說的很好、他說平日多讀則識進的話尤其對、所謂識也就是意見。

**寫文章沒**　有意見、雖搜索枯腸也寫不出好的文章來、所以寫文章是要以讀書爲鋪助的。洪都云：「無處不可讀書、無刻不可讀書、若有等待、有揀擇便不成事、好文集成一部、日間吟玩、須尋其神髓、如出我手一般、閒暇時切須潛玩經書透露得人、臨文自有發揮。」這樣才是眞正的讀書。

**古今文章**　各人有各人的風格、今人有今人的文章、也各人有各人的風格。所以爲文如能使自巳的文章有一種特殊的風格也不是容易的事！

## 拾得的一封殘書

·衡·

螢蘋、我的哥哥；三根桃紅的紙帶兒終於斷了、一片薄的淚光罩着的雙瞳、我那能再看得清楚你的面龐、當有一陣西北風吹醒我時、我只看的見船身後飛舞起來的波浪、螢哥、你去了！

上夜工時、我想着你、我手揮上油輪子又想着你、我記着、我緊記着你的箴言；「朋友！爲眞理拚死到底」！但是、但是這沒有日光的午夜、教我幹些甚麼好呢？

臨走時給我的五塊錢、除去還了小王二塊、又得買柴糴黃米、唉！西風一天緊似一天、妻的、小毛的、自已的、長夾襖、棉旗袍、都在當鋪子裏、我不想、我不敢想了、我這一身不能悄悄地活下去、但願我能悄悄的死過去！

茅檐下的細草生黃病死了、工房前的石榴花也都萎謝啦！能安慰得我心靈的濃香再也嗅不着了、蟲曲一直唱得很輕微、月亮老像死人的面孔、幾千里外的螢哥！你有沒有又在爲了我擔愁、但是

昨午和小月霞鬧了個嘴、萬主任定要罰我四毛大洋、我流淚跪下來拜他三拜、他還甚硬心硬的不答應、可憐呢？我們三個子、終於挨着餓哭了一天、螢哥！不要說我的前途還有光、我簡直做人的一點自由也沒有、唉！我的一切都死去了的。

我想對你說、在異國千萬不要忘記故人、異國的花雖是新奇、異國的酒、雖是香甜、但千萬要記得、記得花有尖刺、酒有毒砒、饑裏面附着一片楓葉、我在上日工時拾着的、作算我記掛你的苦心、祝你健康！

·曼麗上。

## 月

·廢丁·

我當着這皓潔的月亮、它灑着清澈的先輝、我愛這個清淨底世界、這個純潔的宇宙。這時候的世界、完全被月亮底愛情包圍着。在原野、在城市……他光明了黑暗的角落、月亮底夜、你聽不到人類的爭鬥與吶喊、你閉着眼睛在這月光下散步着、恰是在深山古寺的情味、奏着遠廟的鐘聲、然而、你再睜開眼時、仍舊是污濁底人間……

多麼富有詩意的月夜呵、我却一隻字寫不出來、我底心充滿着抑鬱與憧憬、我的前途、象是在高空中零丁的雁、我却不自禁吟出了：「如何臨浩魄、不見月中人」的詩句！

我熄了燈、月光照進窗來、我可以看見我枯瘦的手、狼藉的案頭上的東西；月光轉移着、我的生命也轉移着、我的命運哪會有月光明呢？

今年的月、今日的月、憶戀昔日的月、於是我想離開這個渾渾噩噩的世界！奔向我清靜的墳墓。

昔日、在月光下散步、唱我生命的歌、唱我愛情的歌……今日、生命褪去了顏色、愛情巳經幻滅、我祇有向着明月、向着清風、洒幾滴晶瑩的淚……

在床上、我想借月光來看書、眼睛有些發痛；我幻想着一切的一切……幻想着不可能的事情、月亮笑了、笑我愚蠢、笑我的夢、笑我無光的命運……

我揭開窗帘、在月光下那一盆菊花、像白銀樣傲立着、然而我擔心着牠們的命運、和我一樣不幸的命運！

我相信定會有一個時間、太陽沒有威酷的光、月亮也失去了光輝、沒有聲音了！宇宙完全黑暗、世界沒有一切的一切……那是我生命休息的一天。

## 秋

·曉芒·

秋天底一切、是蕭條的。反映到人底腦海里而被喚起一種凄涼的感覺、這種感覺、很容易使人傷感、而生出一種愁的情緒。

在春天是萬物新萌的時期、人們在相形之下、每每自慚形穢而發生出一種不足的感想、常常惹人煩惱、所以春天是惱人的季節。

世界上底一切、尤其易於轉移人們底感情的花木草蟲等等、經過夏天的繁榮、生活力巳達到最高度、一到了這肅殺的秋天、似乎抵抗力驟然減弱下去。所以花是凋謝了、草是枯萎了、蟬也停止了叫喊、蝶也停止了舞蹈、就是牆角底下仍在掙扎的蟋蟀、也是凄凄涼涼地發出悲哀的調子。雖然有一二種花草、仍能耐着性兒鬥艷秋光、但、也因爲僅僅一二種、總掩飾不過來多數的凋殘。所以秋給與人們底、只是凄涼、蕭條！

是的、的確、秋底威力、是厲害的！它能把大多數大多數的生命、毫不顧惜地斬斷！然而、被斬斷的生命、并不因而根絕、不過是一時的屈服吧了、它底生命底潛在力、經過冬季的潛伏期、一到春季、就又滋長繁榮起來了。

## 誰來張掛招魂的長旛？

街頭是異常凄涼、
寒風鎖住了山莊、
秋雲奉命出巡、
掩着了光輝的月輪。
我不再讚揚美的青春、
多少事使我傷精費神、
莫追問我有何幽怨、
且看看我滿身灰塵。
我冒雨夜行街頭、
細雨飄飛着舊愁、
人生只幾度風霜、
不如早爬上死床。
我是飄浮無定的游魂、
不敢抬頭望那幸福之門、
我將困死荒原、
誰來張掛招魂的長旛。
（寶田）

## 去雁

廢丁道兄：大駕莅青、欣甚！希於今日午後二時半來社一叙爲荷、此復！蘋。

本報編輯部同仁、近組織一足球隊、願與本市各隊作友誼比賽、時間以每日正午爲宜、願賜教者請電二八〇二接洽。

## 社会小說　大好家庭（八三）

丁火著

王又玄笑着連說：「監督可眞起得早、監督可眞起得早」！胡慕楊看了看表道：「我們可以走了」！劉時飛又到裏面拿了一些零碎的東西、劉太太也出來相送、見了胡監督又客氣了幾句、大家這才一同走出門外、汽車夫把車開開、胡慕楊站在那裏道：「我看咱們不如再叫一輛車」！王又玄道：「何必、反正不大的工夫就到了、我帶着一隻箱子坐到前面」、他說着把劉時飛那隻小皮箱提了出來、忙攔道：「你快坐到後面好了、你比我還瘦一些」、王又玄笑了笑、自好坐到後面、車夫跳下車來、把小皮箱提了上去、劉時飛也上了汽車、開車的上去之後、劉太太站在門口、又和胡慕楊客氣了兩句、汽車這才如飛一般的、照直的駛往日清碼頭、他們上了船之後、見這大艙間、設備的也還不錯、船上的茶房、忙來招待、劉時飛從懷裏把紙烟盒掏了出來、大家一邊吸着紙烟、一邊在閒談着、王又玄向劉時飛道：「劉兄、今天天氣我看可有點靠不住、過午許能起風、你可留神暈船」、劉時飛笑道：「你的能耐可眞不小、你不特是一個文學家、你還是一個天文家、這們好的天氣、你會能看出過午要起風來、看來你的氣象學還眞有點研究呢！眞要是起了風的話、暈船我也不怕、我這裏有靈丹妙藥」！他說着從腰把燒好了的那一些烟泡取了出來道：「你看這藥怎樣？我給他足吸一氣、吸的暈暈忽忽的、睡了起來、還能有什麼不得了的」！王又玄和胡慕楊全都笑了起來、王又玄道：「這却是一個好法子」！胡鐵珊也從旁插言道：「不過據我看可不大強、大烟要是抽醉了、再加上暈船、豈更是罪上加罪」！劉時飛道：「這却不妨事、吃得飽飽的、大烟抽的足足的、什麼風浪也不要緊、可不知道：「二少爺你暈船不暈」？胡鐵珊搖了搖頭笑道：「我不會暈的」！他們正在談着話、張順走了進來、胡慕楊看了他一眼道：「你這時候來幹什麼」？張順回道：「我老早就來了、船上的茶房、不讓我上來、方才我看見咱們的汽車、我知道你一定來了、我這才上來、現在大概快開船了」、說話之間、船上面一陣喇叭、跟着就是幾聲鑼響、胡慕楊站了起來、向王又玄言道：「咱們可以下去了、現在要開船了」！他又向胡鐵珊囑咐了幾句、向劉時飛拱了拱手道：「我們同兒」、劉時飛也客氣了兩句、王又玄道：「劉兄到了、請快來信、我們是敬候好消息、大概在十天之後、我也走、咱們北京見面好了」！劉時飛道：「好、謝謝、我們再見」！胡慕楊和王又玄、帶着張順一同走下船去了、且說這船開了以後、那眞是風平浪靜、一點也不動搖、劉時飛問胡鐵珊道：「二少爺、你看這船走的有多們穩當、那位王爺簡直的是信口開河、我眞不信下午會起風的」、胡鐵珊點頭笑了笑。

## 私塾教育亦勿輕視

李仲剛教育講談會講演詞

今天的會。原是爲本市各公私立中小學校教職員諸位所開的講談會。鄙人等所辦的東文書院。因爲學生們的入學資格不齊。所以既不能算是小學。也不配稱做中學。只可以說是一種改良的私塾而巳。然而竟蒙姚部長陳科長不棄。也以正式的學校相待。准許鄙人到台上來向諸位談話。是非常的榮幸感激！

我現在把創辦東文書院巳往的經過。現在的情形。以及教育畫學部學生的主要方針。向諸位報告報告。回想在這最近十年以來。鄙人感覺國中要人們。對於東鄰的日本。太不認識了。太不重視了。而且是太不研究了。就知道一味的盲目的排斥。喊些個不負責任的空口號。給兩國家得罪邦交。給人民惹出大禍。

所以鄙人就由七八年前。慨然的脫離了政治生活。回到這第二故鄉的青島。要以愚者一得之見。請同胞們澈底的知道日本。於是就開辦了這個東文書院。當時（三年前）雖然僅僅是一個夜學。但是上受排日大家的雷教育局長之疑忌。下受一般幼稚的新青年們之唾罵。尤其是國民黨部的南方黨員們。要以仲剛爲叛黨賣國的漢奸對待。

更叫我難過的。就是有一些日本朋友。也認爲鄙人是中國人裏面最知己知彼的有心人物。決不是甘受淸苦的小小教員。大概或有甚麼別種的作用。所以去年盧溝事變一發生。可就苦了我了。青島既不能住。友邦又不便投。進退兩難。陷在夾板牆之中了。最後只可潛逃到拙荊的故鄉（膠州）。隱藏了數月。

幸而友邦回來。治安維持會成立。鄙人纔得恢復了自由。不算是一個黑人了。當時趙會長姚部長。叫我到維持會裏面去幫助辦事。當我在那受命之下。又是很費躊躇的了。不去罷。孤負了感情。去罷。不但自己的才力有限。而且也不容易達到個人所抱負的教育理想。所以最後。就在感激之餘。辭謝了要職。仍要繼續前志。復活了東文書院。（未完）

廣東何家菴兒童名藥

英兒果　小兒最喜食之
兒童百病　藥到病除
藥房均售　每包壹角　五包成盒四角

長生不老新法
我們如願青春永駐只須購服廣州何家菴發行腎腦病良藥『龍飛丸』不但能立刻治愈男子氣血兩虧，腎部虛弱，夢遺滑精，房事過度，陽萎不舉，及房事早洩等症，而且常服能增進食慾，添精補髓開胃補血補腦，確有延壽多男之功，返老還童之妙，久服可以長生不老，每瓶一元五角。
青島總代理天合益大藥房北京路（電話三八六六）
外埠函購不論多少加費三角

全國馳名
婦女外用奇藥　下治丸
●購藥注意
現在市上假冒甚多外表與本品相似內以臘皮包裹假藥購時務請認明盒內藥球係用鉛質包裝兩端壓有凸字商標凡用臘皮爲丸及盒內仿單非紅色洋紙帶有百子圖者即爲僞品
▲本廠時在警告假冒下治丸之人現巳查明安之地址如再敢持僞品向各處兜售本廠決計依去起訴（濟南張寶子藥房大同志膠縣宏大藥社均代售）
白帶經血病●一粒見奇效
「下治丸」曾蒙政府給狀獎勵不用內服根治婦女赤白帶腰腿痛子宮寒冷久不受孕肚內有氣塊血塊病塊瘀積不下或因受寒生氣而得之經血裏血氣冲血無論輕重一粒准見奇效只將藥放在生殖器內病塊等化下此係根本治法藥力能直達病源▲詳細說明書功效證信錄待索。每盒用五日。定價一元二角◆外埠函購不收郵費郵票十足通用▲總發行天津北馬路波藥廠發行所▲青島總售處北京路天合益大藥房代理處膠東藥房博山福成祥

中央衛生署化驗　成字第八三五號
千載奇方
補腎龍虎精
專治腎虧色癆見色流精夢遺早洩當日見效發育不全誤犯手淫房事過度生殖無能子嗣絕望未冷先寒腰酸背痛腦弱眼曚痛暗疾諸虛百損服後保滑精腎萎早精神煥發筋脈俱到固精封髓又能補血生精當服强身健體眞有不老之功也本堂現欲證實功效與病家起見犧牲血本二星期每瓶一元憑此廣告買一送一外埠函購寄費加三
每瓶一元
生龍活虎不壞金鋼
助長精力謀福家庭
當日見效不靈退還　憑此廣告買一送一
上海九州大藥房發行
山東全省獨家經理太和春老藥房　青島小海關後金鄉路二十一號

國醫內科專家
陸頴川
由滬來青
診所　山東路一〇一號國際劇場右邊
●注意●附啓●
敝人頃因獨學無友孤類寡聞意欲徵求同業不同科醫士二名合一診所營業目的爲互相研究醫學起見或眼、喉、外、骨、兒、產、等科須專門或兼兩科者均可敝診所分診寢客三室倘兩人合一正適宜既增學識又復經濟且業同科別又不衝突誠一舉兩得有同意者請至敝診所面洽

營業課目　山東總經理
R.S.K肥皂
K.Y.N肥皂
高速肥皂
玻絲粉紡拉信（?）
肥皂品類　化妝香皂、藥用香皂、洗滌肥皂及各種俱全
陶磁器類　茶壺、茶碗、花瓶、各種式樣最高質料磁器精細耐用
雜貨類　金屬磨食器磨各種布頭
貿易商　隆東公司
青島奉天路一四四號
電話三七〇五　七一四八號

法安商保太全　保險公司啓事
本公司爲法國官商合辦最巨大之保險公司凡所出保單俱有法定之準備金以爲被保人之切實保障在歐西各國可稱最老最可靠之保險公司辦理各種保險計有水險火險汽車險運輸險在華經營有年信譽卓著辦事敏捷久爲各界稱許茲爲推展營業起見在青島設立分公司聘請楊建五君爲經理如蒙惠顧請與楊君接洽可也倘有爲敝公司介紹生意者佣金從優尤爲歡迎特此合併聲明
華北總公司天津總經理徐琢章　高密路六十二號
青島分公司經理楊建五　電話七〇二五號

爲使淋病及早平癒　非從速殺滅—潛伏在尿道內而源源繁殖的淋菌、以逐於體外不可。日常世上盛用的「注入・挿入・洗滌」等局部療法、因須嚴重繁複的手續、故一般人妄自使用極屬危險、且此種療法、乃祇以前部尿道治療爲目標、所以究竟難收美滿効果。惟有「特製利比兒」一經內服、即爲腸粘膜所吸收、而於服後四五小時尿色變藍、即被排泄體外、且此時早覺得異常舒適。此乃本品顯特的殺菌・消炎・利尿・鎭痛的顯著強大作用、巳經確實奏効的鐵證而爲他品所望塵莫及的卓絕優點。
●利比兒各阜大藥房均有出售

五淋白濁
一盒斷根
利比兒
リーベル

總發行處　竹村製劑所　大阪南久太郎町
總經理　寅屋大藥房　青島膠州路中山路角

# 戲劇與電影

第十二期

## 顧影自憐（五）

晶心

楊玄淸 世間上有檢銀子的還有檢罵的。

顧影 （向玄淸）別理她簡直是瘋子。（立起來向觀衆說）

楊玄淸 對了正像一隻瘋狗。瘋狗呲牙的時候就是親親愛愛的摸他一下、他也要伸出嘴來咬你一口。

李君媚 什麼你說我是狗。我要是狗、你們也不是人。

楊玄淸 我知道你嫉妒我跟她好。（向顧影）

李君媚 我嫉妒你我嫉妒你這個胖丫頭。你也不照一照鏡子

尤媽 這是怎麼說的小姐們不容易到一塊。到一塊就拌嘴。多不好。瞧我啦。別鬧啦。楊小姐你也該上班去了。（她將楊玄淸扶下去楊玄淸一邊走着一邊生氣。顧影送到半路又回來坐下）

顧影 好啦、她走啦不就完了。

李君媚 別理我、我簡直瘋了。

顧影 你聽你說人成人一說你你就急了。你這是什麼東西。

李君媚 你們兩個人欺負我嗎。

顧影 算我一個人欺負你好啦。

李君媚 我沒同你說過嗎這個胖丫頭不是好東西。嫁了個傻丈夫又不滿意、滿公園去勾引男人。你能跟她學出好來、我就不信。

顧影 她有個傻男人那是我知道的、可是我就看不出我同她親近就會有什麼錯處。

李君媚 愛男人就是第一椿錯處。

顧影 愛男人可有什麼錯處、男人就不可愛嗎？

李君媚 男人愛不得。你愛了男人他就要限制你的自由：給你當上。至少弄幾個孩子拴着你的身子。

顧影 這也不過是人生常事。

李君媚 我們就該當擺脫這個人生上的常事。

顧影 可是愛女人也和愛男人一樣。

李君媚 不、決不能夠一樣。

顧影 交女朋友不也是自由要被限制着嗎？

李君媚 至少他不會弄幾個小孩子拴着你的身子——怎麼我剛下火車你也不叫我喝水也不叫我吃飯你就同我鬧這些個。

顧影 誰叫你一進門就鬧呢（嗽）尤媽快煮點麵去。

尤媽 麵早煮上了這就端上來。（在幕後說）

李君媚 我不在北京這幾天誰來陪你呢？（未完）

## 電影與影評

影夢

從西洋的文藝史看來、似乎文藝的這幾大部門、都有其極盛的時代。在近代史裏、我們可以看出詩的衰頹、小說的勃興。百年以來、顯然的小說已經獨占了市場。最近三十年內、才又看見劇曲的隆盛、歐戰以後、小說劇曲雖還有着傳統的勢力、可是新興的電影藝術、已在扶搖直上了。電影這東西、初起時也和小說的產生時是一個樣子、誰也不肯降格去拿它當成一個藝術看。但在不久之間、小說終於强迫一般文人學者去注意它、現在的電影也在使人們——不論承認它是否藝術——不得不去研究它。

拿電影和小說比較起來看、若果我們以小說爲手工業的藝術、則電影便是機械業的藝術。機械工業會取手工業而代之、則今後電影的發展和興隆、也許可以到這一步。

祇是受過小說藝術的敎養的人、也就像久處在手工業、每每只拿舊有的標準、來批判這新事物。於是批評一篇電影、就如批評一篇小說一樣。完全忘起了電影藝術還有機械一方面、它不僅是作脚本作者一人的創意、而且還有導演的手腕、撮影者的技巧等東西。因此、他們的批評、在機械技術方面的專門人看來、覺得這些批評者一點機械的常識都不懂、偏要來談電影、不免要嗤之以鼻。在電影公司的老板看來、似乎、他們又覺得處在這種商業社會、必然老要拿電影當成商品製作、這些影評人的議論、直是唱高調、一點也不能使他們參考。又在寫這稱電影批評的本人來說、一般觀衆並不注重他的影評、誰也不拿他的批評、來作爲電影的價値標準。結局、這種電影批評、對於各方面都沒有用處。

日本的文藝批評家千葉龜雄氏、曾在「電影旬刊」上、慨嘆現在日本影評的不着實際、上述的意見、便是他對目下日本的影評現狀面發的。據我看來、日本影評的現狀是如此、可是中國目下的影評還要更壞、日本的影評家似乎還可以說他們確有小說的修養、因爲日本的確確還有一個小說隆盛的時代。可憐的中國、就連這點都沒有呢？

小說藝術的修養、也就如人生的經驗一樣、第一使人得到一種融通性。「紅樓夢」上海賈母、在賈家五十四年、千奇百怪的事不知見了多少、所以輕易不肯苛責、遇事寬大。有了小說敎養的人、也是如此、無論對着怎樣的小說、都當成一個新經驗去接受。決不把宅先放在自己窄狹的批評標準上、以定取捨。因此、讀日本影評對西洋電影批評時、還覺得他們對於人性、對於大家有相當的理解。籠統而時髦的評語很是少見。

從所謂「意識」方面來說、西洋的影評者恐怕不致於連中國影評家都不如。但是讀他們的批評、很少見這一方面的議論。他們所注意的只是文字所表現出來的東西、與夫表現到如何程度等等——即是電影機械技巧的問題。在他們看來、只是這一方面是電影藝術唯一的發展、至於題材、什麼都好。誠然有些題材是老板拿來賺錢的、而在他們看來、這些都是習作、他們所希望的、只是機械技術的進步。一旦這方面有了進步、便可以製作內容技巧都好的大作了。因爲他們知道技術不是一天進步的、傑作不是每次都產生的。我們中國的影評、恐怕也要向這方面走、然後中國影業才有希望吧！

## 戲劇的生活化和生活的戲劇化（九）

佟晶心

自從易卜生氏倡導寫實劇以後、對於寫實劇抱着懷疑的恐怕、自從易卜生發表寫實劇以後、一直到現在還沒有停止吧！就是大戰前後的表現派戲劇的突起、也不是易卜生夢想所能想到的。那麼寫實劇是否還有改良進步的必要呢？並且事實在我們眼前、究竟寫實劇寫了實沒有呢？若是我們永遠承認然後可以依舊隨從着易卜生主義走下去。不然就可以提倡我們自己認爲是適當的。我自己以爲現在的戲劇是要走入生活以內、而生活中也要涵有戲劇性的。因此就得了兩個要點：

（甲）戲劇的生活化

（乙）生活的戲劇化

什麼叫戲劇的生活化呢？這是一個新的戲劇形式。這是一經過沉思而後能了解的名辭。在前面的理論裏談到了戲劇要切近生活、然後纔作到藝術爲社會的利益而存在。就令人想到如何戲劇加入人類日常社會的生活裏。坐在戲合底下掉眼淚、足以証明戲劇如何感動婦人孺子的力量。「玩偶家庭」經過多少人的讀揚、經過了多少人的詛咒、經過多少人的討論、但是主角娜拉永遠被關閉在鏡框式的舞台裏。一部分純然不覺得自己是娜拉的、一部分純然不覺得自己就是「玩偶家庭」中某一個角色的觀衆、也出入於如牢獄一般的劇院裏。在這里我們並不是覺得劇場的不自由、而所覺得的是劇場所接近於人類生活太遠和範圍太小。劇場所吸收的觀衆、僅限於那些能有金錢而買入場劵的人們。只限於對於戲劇特別有興趣的人們。只限於用金錢消減去生命享樂主義的人們。這是狹義的戲劇。這不是我們所謂的生活化。

戲劇的生活化是使戲劇更能容易的顯露在一般的前面、用怎樣的方法能使不注意戲劇的人們對於戲劇發生了興趣、這一個可注意的問題、現劇院已然與許多人們隔離、而被隔離的人們也對於戲院起了厭惡。宗敎的偉大在於他無所不在的神秘。傳道師可以任意隨地隨時宣傳敎化而不被限制於敎堂以內。戲劇能够普遍於人類社會無所不在、則戲劇的效果等於宗敎的效果。所以把戲劇放入日常社會的生活裏、只有利用大自然爲演劇的場合了。

在看一齣寫實劇的時候、舞台的光線、佈景的色彩、演員的姿態、衣服的樣式、劇場的環境、都成了習慣。藝術一經成了習慣使人不再覺得他有什麼缺欠、也不再容易受有感動。然而寫實劇這種習慣到底是寫實不是？反對寫實劇的人們根據這種說法就振振有辭來說寫實劇的一切都是矯揉造作。愈是寫實、愈是作僞。然而這種論法如何解釋呢、擁護寫實劇的人們就可以說寫實劇是利用各種技術成爲一種錯覺而使觀衆毫不覺得是假、這已經是達到寫實的目的了。難道說劇中有一幕殺人的慘事、我們必定要在台上殺死一個演員方爲寫實嗎？

批評劇場是非的人是研究劇場的人。覺悟寫實劇場的作爲也是研究寫實劇的人。擁護寫實劇場的同志。更是受護寫實劇的人。在熱烈爭辯之下、只有增加阻礙進化的途徑、而不能爲寫實劇謀得出路。設如戲劇能够加入日常人類社會的生活了、戲劇就是眞的寫實了。將戲劇放入入類社會當中、除去以大自然爲他們舞台、還有什麼更奇妙的方法呢！往下我們就起始研究如何利用自然作我們戲劇運動的工具。但是在討論戲劇的生活化的舞台技術以前、我願意在此介紹美國戲劇女作家日爾斯坦白女士（Miss alice Gerstenbrg）。我所以要介紹她有兩個原故、（一）我介紹她因爲我自從讀了她的作品以後、才想到戲劇的人生化一個題目。也可以說我所說的理論是由於研究她的作品而生出來的。（二）我所以介紹她的原故是要告訴讀者、我並不是好爲謬論。我所說的是較比有根據的。

日爾斯坦白女士生於美國的支加哥城。從她的母親得到對於戲劇的興趣。在她讀完普通中學以後、會經遊歐洲大陸。起初他會經發表了一兩篇小說。後來由小說而轉移了興趣到試爲女子寫一齣戲。他的處女作小世界（The Little world）就被紐約蕯珍戲劇學校畢業班實演於帝國劇場。自此大成功以後、他就決定從事於作劇生活。（未完）

## 影壇報道

二十世紀福克司公司、特列出一九三八——三九的製片計劃：世界的情人涉麗澄波乃是福克司的搖錢樹、今年的製片計劃中當然不會沒有她所主演的片子、據巳經發表的約有三部、片名「幸運的金錢」「Susannah of The monufies」、及小公主」等。

高居一九三七賣座能力最高第六位的小野貓金蕙潄也有四部新片計「呵、荷萊塢」、「嬰兒稅」、「羣女會」及 SaLomy Jane。我們知道金蕙潄爲福克斯賺的錢雖不如涉麗、卻也是聚寶盆呢！

此外宋雅海他的新作、They Met incollage 現在又更名爲「幸運的影星」、配演者有李卡德柯林（洛麗塔揚新片「四男祈禱」中的男主角）、傻子舞星拍迪埃伯森（百鳥朝鳳要角）及要沙羅米歐等。

再有老牌笑匠愛迪康特的片子「夢遊禁宮」因爲依舊很受人歡迎、所以該公司預備特爲編一部戲本由他主演、至於片名我們還不知道。

其他如以運動爲背景的計有二部、浪漫香艷的也有數部、歷史名著以及「貝爾傳」等均在拍製之例、主角也都大致選定了。

世界名著被他們選定的也不少、而最令人注意的却是行將攝製的 The Rains Came 一片、該片要算是該公司本年度最得意的作品、所以對主角人選也很注意、我們的理想陣容是最好由柯爾門、凱弗蘭西絲、安妮塔露易絲、西莎、達納米夫婦等合演。附帶着說的是這些影片都要由新得泰爾堡紀念獎的製片家達利爾蓀諾克監製。

二十世紀福克斯公司自「孽城火劫」一片、集愛麗絲費、與泰倫賓華、唐亞梅契三紅星合作、成績斐然、結果如預期、乃於該片完成後、復由大導演金亭利主持、繼續編導「亞力山大流行樂隊」一片、仍以原班人馬串演、是片亦爲歷史色彩濃厚之作、而於音樂、殊多新奇表現、優美絕倫、片中將亞力山大爵士樂及舞蹈之創始經過、及其艱苦卓越之精神、充分描述、極富諧妙、絕非枯燥乾澁之音樂歌唱等片所可望其項背、愛麗絲飾一歌女、仍本一貫之作風、發揮其天才、泰倫固擅「梵亞林」、飾小提琴家、奏演曲譜、非常悅耳、唐則夙長音律、更屬遊刃有餘、全劇演出、較前作尤爲成功、業於數月剪接竣事、近期或有東來之望云。

據美國電影雜誌告訴我們、本月份在好萊塢放映的新片的成績、要以薛愛梨與泰倫賓華初次合作的「瑪麗安東尼」最爲優秀、列爲特等片、次如泰倫賓華、愛麗絲費、唐亞梅契、繼「孽城火劫」再度合作之「大樂師」、金姬羅娘絲與阿斯泰所合演的「狂歡艷舞」（暫名）、蘭氏三姊妹和葆琪的「四姊妹」、北方漁俠」、宋雅海妮的「幸運之星」等片、亦均精彩、極博得影迷的讚許。

## 演技雜記

揮

### （五）直線動作與曲線動作

直線動作與曲線動作、是兩個不同的作風。直線動作有力量、但殭硬、約翰巴里木 John Barrymore 曲線動作自然、但乏力。珍尼蓋諾 Janet Gaynrr 往往有角、在變向時曲線動作會成弧形的、而直線動作會成三角形。但這尖角的動作，會使觀衆看了不快感。最好是動作來得有力量、但更須自然。這與角色的個性有關係。東西洋人的個性不同、西洋人多Hard action、而東方人多 Soft action。又稱硬派軟派、或硬性軟性。

（一） 在Struggle時、演員應當用最有力的動作來吸引觀衆。

（二）小動作是在平靜時才可應用的、那時觀衆才有餘暇來鑑賞你的小動作。

### （六）在晴天下

當人在晴天時向空中望物、被日光射照得睜不開眼睛而還繼續看的時候、凖打噴嚏、在舞台上或銀幕上可用的上。（未完）


山東汽車行 電話三一〇四・二五〇四 地址鴻記 曲阜路三十三號
汽車部 車新價廉 晝夜服務
修理部 工精費低 迅速應期
前存舊客車數部願廉價出租售有者請來接洽

謙祥益 電話三六〇六 地址北京路九號
綢緞皮貨商店
本號自置綢緞顧繡呢絨布皮各口皮貨應時貨品設備齊全定做新式男女時式大衣精緻禮券餽送方便貨眞價實童叟無欺倘蒙惠顧勿任歡迎

青島濰縣路五十七號
大綸線號
裁縫用品 靴鞋帽料 絲線鈕扣 日用百貨

大山塊煤
零售批發價目從廉
吉昌煤棧
電話三七一六號 河南路三十二號 鄒城路四號

TSINGTAO MOTORS
STUDEBAKER
經理各種汽車零件
大華汽車材料公司
湖南路口河南路十八號 電話六〇七六號 信箱二二三號

藥種醫療器械衛生材料
杉江東洋堂藥房
青島膠州路九六號 電話六一九八番

青島啤酒

大仁堂 立愈久淋 白濁丸
（證明保好一准有效）此丸治淋神藥無論新久白濁下淋精糊馬口尿道刺疼小便數頻毒邪熱便白淋血寒濕不好注淋後偏墜虛淋濁症常年不斷凡淋病用千方百藥百治盒二元大盒四元注射不見效此丸只用一盒病即愈百發百中每

大仁堂 花柳清血解毒丸
專治五淋百濁撒尿刺疼小便腫痛瘡毒梅毒入骨筋骨疼痛遇身濃包漏身潰爛楊梅傳染婦女一切毒症新毒老毒復發多年紅疹梅毒能清血解毒消腫鎮痛根本除全體毒菌搜淨未除痔漏魚口毒功效奇特保證有效一付產除根定價單料每付骨髓根者疥癬一根元

大仁堂 婦女破血丹
此藥專治婦女經閉不通數月不見腹中積病左右聚成癖成形血蠱症鬼胎病胎死腹內不下一塊氣疼一疾凡婦女血水不見之病千方百藥治不好此丸只用一付其病立下重者三付百病化爲血水元氣無傷百發百中孕婦忌服每付三元單料一元六毛函購寄費二毛

調經止帶丸
不調百病因之而生面黃肌瘦帶下之症一盒保好無效退洋婦女白每盒頭暈肚痛赤白帶下久而最傷元氣月經因之飲食無味有時燒冷腰腿酸二元服法另有詳單盒保好常服延年每付四毛

青島分銷處 太和春金鄉路 萬春堂藥店高密路 福海藥房黃島路 台東鎭威海路 新民藥房天津路 成記藥行雲南路中間 泰和堂
北京大仁堂大藥房開設 濟南緯六路北口

森永ミルクキャラメル
男女老幼 請都來嘗嘗 森永的牛奶糖 人人可口 延年益壽
山東總經理 滋養軒
東京森永製菓有限公司

機製上海煤球
應環境需要而產生 請用最經濟的燃料 火力強大持久 商店住家最宜
省費 無烟 省力 無臭 省時 無屑
電話送貨 四六三七
總發行 永泰昌煤號 青島李村路三十三

歡迎駕臨
映像明朗晝夜攝影
青島山東路電話二〇三八
高橋照像館

博山路八十號
味香村便餐館
電話六九九六號
◇專作濰縣◇
鷄滷蛋面水餃 單餅一品肉鍋 鷄鴨和樂豬肉 燒餅各種麵條 各樣湯包饅頭 餚饌五香醬菜 隨意便菜一切俱全

新世界飯店
青島濰縣路四號 備用電話五八五三
經濟西餐 質美量豐 開幕伊始 歡迎嘗試
六角大菜 一湯 一菜 咖啡
八角大菜 一冷菜 一湯 一菜 咖啡
一圓大菜 一冷菜 一湯 二菜 點心 咖啡
一圓二角大菜 一冷菜 一湯 二菜 點心 咖啡 水菓
菜目繁多 不及備載

受潮受溼受風受寒腰酸腿疼
寒腿藥酒
（電話購藥。即刻送到）
青島至誠藥社發行
地址：青島山東路南首 電話（五一七五）
支店：東鎭威海路八十九號 電話（六六一八四二〇）
感受風寒濕氣過腰腿陰天發疼非常難受不論調治爲甚遲緩過工夫轉變成瘀痛不怕作寒安此酒決能解除每服一元五角、想家下如意可一購

健腦聖藥 健腦酒
凡因腦神經衰弱而起之一切疾病、記憶不淸、服之能健身體、又患腦力均能治、尤常無病者服之精神智强健身體、此酒味甘純、用腦過度、嗜酒者、亦可飮、頭痛腦衰、頭昏、每瓶一元五角。

滋補戒烟 戒煙露
戒烟方法甚多、當以滋補戒烟爲最穩妥、故藥社經售之「戒烟露」、即係用貴重之藥品製成、此用以滋補戒烟、能於不知不覺中、將烟癮淨盡、虛弱者用以培補、甘美味、毫無毒質、凡戒烟、年造、君經各省市官廳化驗、可予服用、且此露行銷、戒脫、諸來函讚美、亦准滋補戒烟之妙品又經銷身體有各瓶二元◇函購每瓶加郵費三角。

專去痰咳 去痰精
人身有痰如鐵之有銹、所以有痰不去、終必受害、此「去痰精」專去痰咳、無論寒痰、熱痰、風痰、燥痰、稀痰、結痰、白痰、黃痰、◇每瓶一元二角。中帶血等症、男女老幼孕婦均合用。

唯一補品 百補酒
此酒以正路人參鹿茸爲君、海狗腎爲臣、精製而成、極爲名貴、專治男女先天不足、後天失調、身體虛弱、面色青黃、夜尿煩、月經不調、氣血雙虧、經臨肚痛……等症◇每大瓶二元、小瓶一元。

當天有奶 生奶精
凡婦人無奶或奶汁稀少的請服「生奶精」當天見效、無奶的有奶、奶少的增多、那奶汁不灰黃稀薄的、亦變爲白色濃厚的了！藥甜易服、用調引◇每瓶一元二角、大瓶二元。

兒科專藥
張道郁嬰童散
小兒有熱服去熱……有痰服化痰
小兒氣急服定驚……驚風服驅蟲
小兒腹痛服即愈……虫積服即消
小兒痢疾服順氣……肚瀉服和順
小兒哭鬧服能安……吐瀉服……瘡癤服即消
小兒瘦弱服肥壯……口臭服開胃 胎毒服即去
◇每包二角◇
歡迎外埠經理

# 山東全省財政收支概況
## 魯財政廳長向視察團報告

濟南特約通訊 山東省公署成立以來、對政治、積極推進、尤對財政、經馬省長及財政廳長唐仰杜、竭力擘劃、故委出之縣知事、已達五十餘縣、在財政方面、雖省庫支絀、仍設法維持、茲中央視察團來魯視察、對政治、經濟、治安作詳細之視察、財政廳特將山東最近收入支出情形、報告於該團、特分誌如後、

### 魯省收入情形

魯省收入在過去時期、極爲穩定、無論正雜各稅、一經列入預算、均可照數收齊、全年收數、約計二千六百餘萬元、內田賦約計一千四百餘萬元、地方財產收入、事業收入、行政收入、補助款收入、及其他收入、約計四百餘萬元、契稅、營業稅、牲屠油牙當各項雜稅、以及其他臨時收入等項、約計八百餘萬元、事變後、各縣因感軍事影響、商業凋敝已極、一切賦稅、完全停頓、本年三月間省署成立、一再整頓、關於二三期田賦財限期開征、營業稅、菸酒牌照稅、先就商業繁盛區域擇要設局、一面令行長清等十二縣兼代征收、契稅責令各縣設法推進、牲屠油牙等稅規定限期、積極查定、當稅由各縣責成各當商領證納稅、半載以來、始行就緒、惟現時委任縣分僅有四十七處、而到達縣城實行辦公者不過二十二三縣、復以環境關係、政令不能推及全縣、以故收數一時難期暢旺、本年二三期田賦、據開征各縣呈報約收數目、計共四十六萬元、營業稅依照局縣查定數目、全年約收五十三萬元、菸酒牌照稅每季約收七千二百元、契稅正在設法推行、十一月份尚無收數、十二月份預計約收六千元、牲屠油牙等稅、亦在查辦期內、當典復業者、僅羅縣一處、統計以上各項雜稅、秋冬兩季約可收起二萬元、其他雜捐、全年約收一十一萬元、茲爲力求稅務發展起見、擬對於實行到城辦公各縣、田賦收數、嚴予考成、契稅規定比額、限令照額催征、營業稅、菸酒牌照稅、酌量各地商業狀況、續行設局、牲屠油牙等稅、分區查定責成依限辦濟、以期稅收日有起色、如各縣治安逐漸恢復、正雜各稅、將來不難收集鉅款。（未完）

# 津煤斤標準價 力謀澈底統制
## 取締各煤商陽奉陰違

天津通訊 天津物價統制委員會自前來即將綿製品之市價予以決定、其經決定之公定價格者、大體有重要日用品約計六項、關於此事之發表將與取締方針併行施行、一向會陷於解消狀態、迄至最近、市中煤斤零售行市、與興中及開灤煤發表之公定價格相較、實際頗有參差、換言之即煤商不肯遵令奉行公定標準價格、故爲謀統制方針之澈底普及、同時市場有急速加以取締之必要、該委員會之總委員會再開之空氣甚濃厚上、關於此事、身爲委員參劃會議之島領事稱、「余認爲物價統制委員會必須續開、就市中煤之零售價格調查、與公定價格頗有差額、在可能內務期勵行此公定價格、刻在考慮取締方法、擬日內召開委員會」云云。

# 汴市煤炭
## 已運到五百噸 冬令燃料解決

隴海路訊 汴市自事變後、因運輸不便、市面物質頗感缺乏、尤以日常所用煤炭、因道途關係、更感缺乏、民衆至體以木柴代之、爲價既貴、且有種種不便、特務機關長、素日體察民艱、痌瘝在抱、鑒於冬令煤炭缺乏、特商請軍部撥給車皮每日由省運煤百五十噸來汴、以濟市面需要、并因民衆經濟關係、特命市商務會負責辦理、價格由特務機關核定以極輕之價、僅收原價及運費并辦事人員少數手續費、業經豫東行政委員會召集關係方面、開會討論、組織總發賣處、及設立各區分賣處、現開此項煤炭、業已運到五百噸、并繼續運來、正由負責方面積極辦理各項手續、不日即可發賣、汴市得此接濟、燃料方面、從此無虞矣

# 滬外匯市
## 市況仍平穩

上海二十二日同盟電 外匯閑散而呈平穩、賣價開盤、對英八便士三十二分之八、對美十六美元、金票繼續軟弱、八十八元賣、八十八元四分之一買。

# 津麵粉市萎靡
## 各粉商囤戶均告賠累

天津通訊 津麵粉市場、在前數月、曾盛極一時、因澳粉看甚厚、又值華北明朗化後、市場游資過剩、一般資本家、及金融界、並有外路客幫、紛紛買進、作囤積生想、以待居奇、於是大批新貨、常川流水似的大批運來、無如好景不長、以前外銷京津、京綏、津浦沿線、各地頗有去途、迨後各地隨華北經濟之開發、及工業之復興、與其治安之確立、因此濟南、彰德、石家莊厚和、包頭、太原各地原有麵粉工廠、紛紛開工、而因當地所產小麥、原料自給自足、吃底較輕、於是津京麵粉市場、外埠銷路頓失矣、目前僅本市當地消耗、聊以維持販路、至於冀東、北京、雖仍可少數銷貨、然因交通關係、運輸是一個問題、因此粉市、只有日趨下游矣、

—粉商紛紛叫苦—

按北京銷路、從前皆賴津市所運麵粉接濟、惟包頭、厚和粉廠開工後、西北麥價、人工均屬低廉、成本較輕、運銷京市尚有餘利、故京市常銷西北麵粉、使津市麵粉受一大打擊、據業中消息、麵粉存底、目下極爲豐厚、據非正式之調查、計約三百餘萬袋、爲近年稀有之大量存底、就本市消耗、每日約需四萬袋、尚足敷三四個月之用、何況新貨、尚源源輸來、新近各粉商、批進之澳粉、美粉每袋均屬四元七八之成本再加棧租、差息、按之目下行市、已無利可操、各粉商紛紛叫苦、津年前[illegible]、粉商均大有餘利、以後者、依大勢所趨、只有賠累而已、就目前之澳粉每袋已有破五元者、依現下情勢、存底多、去路無、來源增之三種現象、粉市實無好轉之可能、然另就市民方面言、在今夏麥秋之後入吃貴麵、（每袋達六元餘）於今冬來、卻吃賤粉、（每袋已打破五元）可知市場之變化、實難捉摸云。

# 北千島佔守島全島
# 金鑛埋藏甚富
## 明春將派遣多數技術者前往精密調查後即採掘

函館二十一日同盟電 爲副時局下日政府金總動員之國策、乃派調查隊前往千島探金、以故北千島占守島全島、乃有金山之譽、昨年來因有二年間之調查、已可證明、其提出全島四十三管區試掘願之計劃者、爲函館市北千島水產株式會社監查役白石廣太氏、彼曾爲昌德金山之發見者、來京市荒川區出身前記白石氏方菊池廣作氏、發見鑛產、昨年四月來會組織金鑛調查隊二十八名、砂金鑛調查隊五名、迄今已有二年間總費用計投有三萬五千元、與熊會門施以調查結果、全島計有鑛脈二十二、並發見砂金鑛、繼將鑛石分拆結果、判明最高含有量爲百萬分之十二、五多量、此次四十三鑛區之出願試掘者、俟明春雪解、即派遣多數技術者、爲精密之調查後、即着手採掘作業、再同氏機之在幌延島亦發見多量金鑛脈、故亦擬派遣調查隊云。

### 每日出口貨物

大連丸二十一日去大連 棉花五〇包 烟葉一三七大桶 鮮牛肉三件 胡桃三件 空桶八四件 楂片三三包 紅棗一〇一包 舊攝影軟片一箱 況平平、成交之貨、僅有鄉縣貨、及東北鄉貨一百七十餘包、價七元七角云。

南滿船二十二日 烟台貨 電球二箱 電池二箱 大津貨 地板油一八件

### 每日進口貨物

大連丸二十一日由上海來青 棉花五〇包 棉紗八九件 棉布一七件 棉布外七一件 化學品一九件 香烟六箱 寫字墨水二箱 糖果外六箱 絨毯外一箱 廣告材料三箱 信封二箱 洋紙一箱 牙膏一桶 靴一箱 線襪二箱 燈三箱 玻璃瓶一箱 藥品三箱 油桶四件 紅丹三箱 電線外五件 鷄子一〇件 筍乾三件 牙粉三件 鈕扣一件 茶葉四七件 烟草三箱 竹筷六件 竹作品一件 桐油一〇〇小桶 熱水壺三件 橡皮物一〇箱 包紙三包 小棉紗五〇包 化妝品一箱

地領丸二十一日來青 天津貨 大棉紗三包 棉布一〇包 鐵器一箱

大連貨 豆油一〇〇箱 [illegible]泥一〇〇件

# 濟花生米 市價疲落

濟南通訊 津客仍挑剔、濟市場花生米、自數旬以前、市況頗疲、價格亦逐次回落、前日市場仍不景氣、津客仍是挑剔、食之不切、致又疲落一角、市

# 內外市況

### 本市市況
（十一月二十二日）

現貨市場
花生米 8.90 成9900包
生果 6.70 成4100包
生油 18.50 成80簍
○新生油 19.50 成330簍
○棉紗
4支 立鳥427.00 成5件
仙桃419.50 成5件
2支 仙[illegible] 295.50 高294.5? 低成18件
銀月306.00 高305.00低成12件
藍鳳298.00 成5件
17支 十全292.00 高291.50低成28件
16支 日光293.00 高292.5低 13件
寶來313.50 成7件
藍鳳299.75成10件
[illegible] 10.13.75 高10.15低 成52件

期貨交易
○生油前場
一月開 20.40 最高 20.50 最低 20.20 收盤 20.45 成 73件
二月開 20.05 最高 20.20 最低 20.00 收盤 20.20 33件
○生油後場
一月開 20.55 最高 20.55 最低 20.35 收盤 20.375
二月開 20.30 最高 20.30 最低 20.25 收盤 20.30
○棉紗前場
十一月開295.00 最高298.00 最低295.00 收盤296.75 成330件
十二月開290.25 最高294.50 最低290.00 收盤292.75 成2780件
○棉紗後場
十一月開297.50 最高295.50 最低294.75 收盤294.75
十二月開291.00 最高294.75 最低291.00 收盤292.50 成3320件
○新生米
一月開 9.20 最高 9.285 收盤 9.30 成 250件

### 海外市況
（十一月二十二日）

○倫敦銀塊 現貨 20又16分之1 遠期 19又8分之5
○紐約銀塊 公定價42又4分之3
○美國棉花 現貨 9.08 十二月 8.68 一月 8.57 三月 8.50 五月 8.59 七月 8.12 十月 7.81
○印度棉花 白路去 4.5月157又2分之1 7.8月159又8分之3
阿姆拉 12 1月145又4分之1 3月145
平果而 12 1月120又4分之3 3月121又4分之3
○倫敦金塊 147.11又2分之1
○市俄古麥 十二月62又2分之1 五月65又8分之1 七月65
○紐約匯兌 對英 4.69又16分之1 對日 27.36 對華 16.25
○倫敦匯兌 對上海 8又2分之1 對日本 1.02 對法國 178.65 對紐約 4.69.12
○大阪棉花 前場開盤 十一月 落 十二月 無市 一月 無市 二月 53.65 三月 53.50 四月 54.05 五月 54.25
○大阪人造絲 前場開盤 十一月 87.30 十二月 87.40 一月 87.40 二月 88.50 三月 87.50
○大阪棉絲 前場開盤 十一月 204.80 十二月 203.20 一月 無市 二月 無市 三月 無市 四月 無市 五月 無市
○大阪棉布 前場開盤 十一月 無市 十二月 無市 一月 2.79 二月 2.83 三月 2.87 四月 2.91 五月 2.92
○大阪棉花 前場收盤 十一月 落 十二月 無市 一月 無市 二月 53.68 三月 53.50 四月 53.95 五月 54.20
○大阪棉布 前場收盤 十一月 2.75 十二月 無市 一月 2.80 二月 2.84 三月 2.87 四月 2.91 五月 3.92
○大阪棉絲 前場收盤 十一月 無市 十二月 203.00 一月 無市 二月 無市 三月 無市 四月 無市 五月 無市
○大阪人造絲 前場收盤 十一月 87.50 十二月 87.50 一月 87.60 二月 87.60 三月 87.70
○大阪棉花 後場開盤 十一月 落 十二月 無市 一月 無市 二月 53.65 三月 53.45 四月 53.90 五月 54.20
○大阪人造絲 後場開盤 十一月 87.80 十二月 87.90 一月 87.70 二月 87.70 三月 87.70
○大阪棉絲 後場開盤 十一月 無市 十二月 203.00 一月 無市 二月 202.70 三月 無市 四月 無市 五月 無市
○大阪棉布 後場開盤 十一月 無市 十二月 無市 一月 2.80 二月 2.85 三月 2.[illegible]7 四月 3.92 五月 2.93
○大阪棉花 後場收盤 十一月 落 十二月 無市 一月 無市 二月 53.60 三月 53.35 四月 53.90 五月 54.20
○大阪棉絲 後場收盤 十一月 204.90 十二月 203.00 一月 無市 二月 203.00 三月 無市 四月 無市 五月 無市
○大阪棉布 後場收盤 十一月 2.75 十二月 無市 一月 2.80 二月 2.85 三月 2.87 四月 2.92 五月 2.93
○大阪人造絲 後場收盤 十一月 88.10 十二月 無市 一月 無市 二月 87.40 三月 87.80


博山西冶街
福成祥廣告
冬季藥品到了
魚肝油・自來血・紅色補丸・壽爾康

鈴木齒科醫院
本院多年在青一切齒牙均能一日限鑲牙尤精究拔牙法痊愈者補綴矯正患者雅意以專爲愈症設
鈴木富雄 觀海一路二一〇 八號 電話四三號

戶井口腔外科齒科醫院
診療時間 無論何時皆可
休診日 凡祭日午后一律停診
入院出診 各隨患者之便
青島熱河路二九號 院長 戶井良夫 副院長 阿嘉宗惇

慈愛齒科醫院
專門科 口腔科 拔齒科 齒槽膿漏 齒列矯正 保存齒科 補綴科 補眼科
平度路三十五號

WON SNOW VANISHING CREAM
雪花王
青島總批發處 美味 東京皮廣 美容爐
山東路一三二號三樓

震華金店
金銀首飾 地址天津路西首 電話二九八七號 中西禮品

發乳藥 下奶良藥
當天有奶了
◇奶是血變成的 ◇當天奶水橫流 ◇奶水準保增多
◇九星發乳靈藥……婦人奶媽飲之
◇永遠準有奶了……乳少之婦飲之
◇每瓶一元二角……大瓶二元正
青島總經理北京路天合益大藥房（電話三八六六號）

康勳臣著名驗方
婦女通經化血丹
◇婦女經閉之症……一盒確保痊愈◇
此丹專治婦女行經不通肝鬱閉血凝氣滯血塊經閉不通不見經水肚腹大成形面黃肌瘦乾血癆症嘔吐惡心不思飲食以至胎前臨產艱難交骨不開胎死腹中衣胞不下一切婦科雜疾血分不見之病即服此丹立能通經化血開鬱和肝消癥化瘀輕者只用一付重者連服三付血下立愈（注意孕婦忌服）價目每盒國幣二元（外埠函購加寄費二角）濟南張學子藥房博山福成祥經售
青島總經理北京路天合益大藥房

康勳臣保險除根
花柳清血消毒丸
◇比注射安全比打針效速如果無効原盒退還◇
專治男女傳染各種花柳毒病發生軟硬下疳小便紅腫破爛魚口便毒楊梅瘡爛瘡毒火淋濁毒串遍身筋骨酸痛結毒內潰等症服藥無效或注射藥針不能除根者即服此丸立能開竅行通搜內毒化堅硬止疼痛無論新久毒症立從二便消出永不再犯價目每盒國幣壹元外埠函購加郵費二角濟南張學子藥房博山福成祥經售
青島總經理北京路天合益大藥房

花柳聖藥 黃氏搜毒清血丸 保險除根
●一切花柳淋毒●負責保險除根●
專治男女傳染各種花柳毒病小便破爛魚口毒淋刺痛下疳潰爛楊梅瘡毒串遍身結毒筋骨酸痛疲倦身起紅斑紅點及多年餘毒未淨血毒不清諸症服藥無效或注射藥針不能除根者服之均有特效勝過藥針十倍（每盒國幣一元）◆外埠函購寄費免收
青島總經理處 金鄉路廿一號 太和春藥房
代售處 北京路中山號 山西路長春堂

鮮美精粉 味超羣倫 味之美
特等醬油精 味精 味油
罐裝 一兩三 二兩五 十兩 三十兩
曹縣路二十三號 味之美工廠 電話六六六〇番

新信醫藥店牟价信啓事
向鄙人敬啓者承各大醫院之服務者幾二十年凡各科病症之治療及各種藥品之製造鄙人曾經博士之傳授並在各大醫院既蒙政府登記茲爲出而應世計特採用科學方法製造種種藥品所有製造之藥劑俱經選注許且兼細心配合既毫無毒素成分而効力實十倍常品敢自信也即對於各科病症而有本人數十年之經驗而治療之至所製各藥品完全係東西研究家化學家幾經妙劑深望各界同胞遇有需要時至即墨路十七號牟氏藥療室試驗當知鄙言之不謬也
地址：青島即墨路十七號

青市唯一
交通汽車行
車式新穎 賃價低廉
不分晝夜 隨呼隨到
山東路 電話二三四四・六二三五號

青島三山藥房介紹京津濟滬馳名
良醫張萬年大夫
萬年先生係天津新醫學校畢業志在懸壺專心醫學在京津濟滬愈人數萬有口皆碑各方鄉友無不共聞共見今敝人約先生來青參觀美景就便爲青市患病同胞造福施診無論內外科疑難大症經中西醫束手無策者速來問津萬病一針沉疴立愈
專科淋病 包治花柳
專醫一二三期老陳毒各種梅毒串慢性淋病白帶五淋多年白濁症偏墜小腸疝氣入骨毒大瘡鼻升喉婦人白帶小兒胎毒破傷痔肛門瘻等症輕者三日保好重者面議包醫如病不好原洋退回號金一角
地址天橋西頭 雲南路八十七號 廣州路口四號汽車站
三山藥房經理啓

日華提攜必須之時
青島唯一日華人最高社交樓
千代坊 山東路(三五號) 電話二〇八〇番

宇高洋行
◇潤滑油部 滑機油、芝油、黃肉油、馬達油、洗油、大車油、車軸油、
◇油漆部 油漆、光明丹、清油、調合油、磁油、瓦泥斯、亮油、速干油、泥油、憤漆、
◇火油。煤炭。醬油。酒精
總行批發零售處奉天路二十七號 電話五九四四番
支行即墨西關汽車站前

林予聖大夫診療所
一、科目 內科婦人科 皮膚花柳科
一、診例 門診免費 出診隨請隨到
一、設備 電療器 血液檢驗 養病室 戒除毒品 服毒救急 新法治療包
一、注意 本院對於花柳各症、確具心得、保證短期斷根。皮膚淋病能以特殊療法七日治好、確有把握。
產科女士周君言
地址：冠縣路五十八號（華北醫院舊址）

輸入販賣 調劑販賣
藥品及醫療用品發售
醫療用。工業用。化學用。家庭用。諸藥品一式。有名賣藥。綳帶材料。染料。護謨製品。理化學用。醫療用。衛生用。諸器械類。感冒散。鎮咳散。頭痛散。整腸散。胃腸散。船暈藥．安眠散。淋疾丸。除毒丸。痔疾散。如有惠顧者，不拘遠近可用電話通知。無不竭誠歡迎
青島保定路五號（山東路角）電話二六四七 二〇五九
藥種商 山東大藥房
賣藥製造 協和製藥公司
店主 藥劑師 富永廣次

耀宗醫院優待貧病的新運動
敝院診病向主慎速藥費完價低廉診者莫不知之特用最新藥品免診者可早日恢復健康此啓
專治小兒科 婦女科 耳鼻咽喉科 花柳科 梅毒 下疳 白濁 泌尿器病科
淋病 白濁淋病刺痛血淋用最新發明化學治療功能消炎止痛收效極其迅速倘若慢性白濁或淋濁性之併發症如關節炎膀胱外炎攝護腺炎橫玄等均以最新特效電化針藥合併療法使淋菌完全消滅病痛立除一週後可用顯微鏡化驗證明根本治愈永不復發並保證生育無礙
梅毒 無論一二三期如遇身起骨斑節酸痛爛鼻穿頂頭髮脫落梅瘡內臟壞爛喉耳聾除用六零六九一四注射外又輔以最新發明泌劑等療法均能於短期完成除根及請最專家驗血永無後患
下疳 生殖器紅腫潰爛有軟性硬性二種之分硬性下疳即梅毒初期軟性下疳爲局部潰爛之惡瘡俗名爛蔴疳採用法國最新特效無痛療法能於最短期內根本痊愈
橫玄 橫玄魚口大都隨梅毒白濁下疳等症而起初患者於大腿內側（即兩胯間）發生一種痛疼之硬塊（若起因於梅毒者大都無痛）此即所謂橫玄此後逐漸脹大疼痛發熱步履艱難終至破潰流血淋漓如其狀魚之張口故有魚口之稱實即橫玄之潰爛本院醫治不用開刀採用歐美最新發明注射療法於最短期間能作結核消散全愈
地址滄口路六十三號 電話三〇二四

## 反共救國運動第二日

# 喚起市民一致反共 舉行擴大宣傳

## 各鄉區籌備反共大會

### 維持會聯絡室召分局長會商

青島反共救國大會、前日盛大舉行後、關於反共救國特別工作、現正由本市治安維持會聯絡室及反將中央委員會積極進行中、擬用盡各種手段期澈底表現反共救國之目的、而喚起全國民衆一致反共、舉行擴大宣傳、

【鄉村大會籌備會議】反共救國青嶋大會二十一日在大禮堂舉行後、關於鄉村反共救國大會之籌備事項、本市治安維持會聯絡室、定今日上午九時召集東鎭警察分局長、李村警察分局長、四滄警察分局長、討論夏莊滄口區、四方區、李村區、浮山東鎭區等各區、反共救國大會之應籌備各事云、

【各縣縣長昨日復原】即墨、膠縣、高密等各縣縣長、前日來青參加本市反共救國大會、該縣長等以大會業經閉幕、任務終了、均於昨日分別返回各縣、籌備各縣反共救國大會云、

【明起舉行反共講演】反共救國特別工作之反共講演、自明日起開始、至十二月五日止、講演地點、爲本市會私立各中小學校、各業工廠劇場、電影場等、講演員爲本市會立中小學教員、題目定爲「反共救國」云、

### 黎教育次長 昨乘機飛京

北京臨時政府教育部次長黎世衛、前日下午一時抵青指導本市之反共救國大會、本擬對本市市民廣播講演、嗣因京中公忙、不克在青多留、乃於昨日下午二時乘機返京、昨日上午十時本市治安維持會教育科陳科長、特引導黎氏參觀本市會立男女中學、及東文書院、午間十二時本市治安維持會呂祕書長及周委員、在青嶋珈琲設宴招待黎氏、黎氏對本市復興之速、極感欽佩云。

### 尹援一委員 即將赴威海

二十一日會盛大舉行反共救國青島大會、而魯東各縣與之相呼應、亦擬分別召集大會、威海衛則定於二十八日午前十時、由治安維持會主辦之下舉行、爲參加該大會、本市治維會尹援一委員、以屆時前往出席、海軍宣撫班則由梅木宣撫官前往與會云

### 魯東道公署 祝電到青

維持會昨接魯東道公署、烟台市公署、商務會、來電、恭祝反共救國大會成立、茲將原電覓登於後：青島治安維持會趙會長勳鑒、期阻害東亞之和平及中國國運隆盛、害敵之殲滅、對貴大會深表滿腔之贊意、謹此恭祝盛會、魯東道公署、烟台市公署烟台市商務會馬印。

## 本市及陰島防疫 實施工作概況

### 警察部據實呈報維持會

警察部因本年夏季瀘濟等地虎疫發現後、維持會訓令嚴重防疫、以免蔓延、本市警察部、轉飭衛生科檢疫所、及婦人診察所、各衛生醫務人員、分別組織調查注射治療消毒各班、並由各分局衛生員警、協助辦理、加緊工作、謹愼從事、以期消滅於無形、惟查蒼蠅最易媒介病菌、首宜撲滅、以清病源、遂於七月二十七起、舉行滅蠅運動一星期、嗣後每週舉行一次、並飭各分局備價收買捕殺以絕蠅跡、自七月二十七日起、至十一日十五日止、各分局共收買蒼蠅一千八百七十筒、幷派員分赴各區檢驗尸體、共計一百三三十八具、及施行虎疫預防注射、四萬六千四百七十一人、消毒不潔里院七十一處、九月二十七日忽據海西分局報告、陰島發現虎疫、經派員輪流前往該嶋施行注射、治療及消毒工作、計注射一千六百七十四人、治療九十一人、並發給藥品消毒、共計十六處、茲將防疫實施工作情形如次：

（海西分局）陰島區注射一六七四人、治療九一人、消毒處所十六處、本市不潔里院消毒數目計、市南區三一、市北區一八、海西區三、台東十九、合計七一、

（本市）▲本市夏季各區檢驗屍體數目、市南區男五〇、女九、共五九、市北區男三七、女十二、共四九、海西區男八、女一、共九、台東區男二十、女一、共二一、

▲本市各區發生虎列拉數目、市南區八名、市北區七名、四滄區四名、海西區一名、合計二〇名、

▲本市虎列拉預防注射數目、市南區一一八三一、市北區一〇六七六、海西區一三九〇五、台東區一九六、四滄區九七九二、李村區七一、合計四六四七一、

□反共救國運動中之街頭速寫□

## 警察部治安工作班 實施結果圓滿

### 咸部長對馬次長極爲滿意 今日該班全體看馬戲聚餐

本市所轄各警察分局、地方之安甯、與明瞭居民最近情況起見、特自本年九月七日起至十一月廿一日止、實施工作班以來、爲期兩月之久、所至各村鎭、對於地面上之救濟及施療、學校方面之恢復、及交通道路之調查、經實施治安宣撫之村莊、計李村分局所轄十一村、河西分駐所二十一村、台東分局李村分局所轄之浮山山東頭沙子口計二十六村、劉家下河二十六村、四滄區仙家寨三十六村、海西分局陰島十六村、薛家島二十五村、總計宣撫達一百六十一村、合計二萬四千二百六十九戶、平均總人數一十三萬三千六百九十八人、施療人數六千三百零八人、救濟戶數二千七百九十一戶、散放宣傳標語一萬張、賑濟小米約兩萬餘斤、散放給村童糖果二千餘斤、警察部咸部長及對馬次長、以該治安工作班、自施行工作以來、達兩閱月之久、全班人員在秋原次席領導之下、不辭勞苦、對於工作不遺餘力、始能收此良好圓滿之結果、使青市附近村民得悉在新政權之下、各營其生、表示滿意、特定今日(二十三)中午十二時、招待該治安工作班全體班員、觀看矢野馬戲、並舉行聚餐以示酬勞云。

## 膠縣治安穩固 實現昇平氣象

### 張宗援總司令抵膠民衆歡迎

「本報特派記者關仲和、陳紹文通訊」

＝本報特派記者 關仲和陳紹文＝

剿共第三路總司令張宗援、以平度治安、業入安定之中、所動軍隊、極應積極進蕩其他地方之土匪、故於前日(十九日)晨、由青出發、本報特派記者、隨軍偕行、玆將經過分誌如次、十九日晨八時許、張總司令率隨員廿餘人、抵青島車站、時站中已到滿歡送之人、計有維持會代表李亞東、婦人會代表曹孫芳軒、李菱西、黃道會副會長鄭紫宸、幹事鄭鏡棠、幷陸海軍方面代表、黃道會會員等百餘人、極爲熱烈、八點四十分開車、在不寒不熱之初冬、隔窗外觀、由都市而漸將鄉村之景色、映入吾人之眼簾、十時四十分車抵膠縣站、站台上早已列隊成行立滿膠縣各鄉代表千餘人之多、此外高縣長、萬處長、張警務局長、逯會長等、均在站迎接、樂聲幽揚中、張司令官偕鄭參議等下車後、分乘駿馬入城後、滿街五色旗、與日旗滿處飄揚、一般人民咸竚立道側、仰觀司令之豐采、由軍樂前導、張司令隨從十餘騎緩步而行、直至進德街司令部休憩、至向前方出發日期聞尚須三二日後云

(上)張司令抵膠後、在司令部門前攝影。(中)膠日警分署成立之影、升旗者爲分署長岩戶(下)膠縣日警分署大門外之影

## 日本警察分署 在膠正式成立

在青島未開關前、膠州爲一商埠之地、客商往來、極爲繁盛、故今日雖改爲膠縣、而仍遺留共繁盛之遺跡、自事變後、本縣曾一度遭匪賊之騷擾、旋經剿共第三路軍之肅清、刻已完全入於復興狀態中、本縣原有青會年、現在該會高會長、爲促進地方繁榮、特成立青年會京劇場、已於十八日正式開鑼、至於演員方面、係由青島約來之筱麒麟童、芙蓉花等全班演唱、故成績極佳、佳觀者萬人空巷、極現歌舞昇平景象、足見本縣治安早入安定之狀、現在本縣之治安、由友軍剿共三路軍、縣警局、宣撫班等機關聯絡維持、極爲良好、此外在青島日本總領事館警察署、膠縣分署、已於本月十九日正式成立、由岩戶喜積氏任分署長、足以應付在膠日僑居留民之一切事件、成立之日、幷未舉行任何儀式、僅舉行大規模之聚餐、到縣長高尚文、魯東道公署駐膠辦事處處長萬閩民、商會會長逯璉如、膠濟路中村驛長、及剿共之路軍隊長、大元警備官長、青島日本總領事館渡邊副領事青日警署代表水松頓次郎等三十餘人、濟濟一堂、極爲熱鬧、至十二時許盡歡而散云

## 潛伏台東鎭 遊擊隊員何吉亭 被憲兵逮捕

### 在平度一帶無惡不作

潛入青嶋調查軍狀、並蒐集情報、而暗躍之第五先驅遊擊隊員一名、已於本月中間被青嶋憲兵隊逮捕、原籍山東省平度縣、何吉亭(三十三歲)、乃第五先驅隊遊擊隊員、在平度一帶、脅迫村民、破壞主要道路、十月中旬潛入青島台東鎭、方始落網云。

## 趙會長今日設宴

### 特爲石川大佐餞行 柴田特務部長洗塵

日本海軍青島特務部、石川部長榮轉回國、柴田新任部長來青蒞任後、本市治安維持會趙會長、定今日下午七時、在銀行公會、設宴爲石川部長餞別、爲柴田部長洗塵、並邀本市陸海外三機關長官及維持會姚部長及各委員作陪云。

## 日文部省 事務官小關

### △參觀各小學

青島各學校、自本年秋後、經維持會教育科努力之結果、業將男女兩中學恢復上課、而會立各小學校亦在可能範圍之內酌添班、故本學期各中小學校設施均極進步、而外人來青者亦多欲參觀青島事變後之教育事業近況、昨日(二十二日)日本文部省事務官小關氏來青、特於下午二時由維持會宇野顧問隨同參觀會立男女兩中學校、對該兩校設備上與學生之儀容上及辦學之精神均表示贊許云。

## 警察部培植 高警人材

### 特高班開學

警察部爲造成高警人材與強化偵探工作效率起見特組織特高警察訓練班、由該部特高警探及各分局官警等分別加入、共計四十九名、已於昨日(二十一日)上午九時在警察部內舉行開學典禮、共訓練期間自昨日(二十一日)起、至十二月四日止、每日授課七小時、其課目計有、訓育、經濟、勞動、思想、高等、集會、外事、出版、體操、實驗、捕繩術、點檢、各種課程云。

## 即開始營業

### 內外棉同興兩廠 兩場共同捐助 國防獻金千元

日紡績內外棉及同興紡績工場、均已籌備復舊、定於明二十三日舉行棉入式、即行開始操業、但爲紀念起見、由兩工場向海軍特務部、捐助金一千元、以爲國防獻金云、

## 預防狂犬注射 市南局今日完畢

### 發給木製牌以資識別 過期發覺當野犬捕殺

本青預防狂犬注射、已於前日(二十一日)開始施行、首先由市南分局舉行、第一日計注射犬一百二十餘隻、第二日、昨日(二十二日)注射五十餘隻、注射畢、並發給木製小牌以資鑑別、今日即爲市南區注射截止之期、凡在該區所轄之居民畜犬、務於今日前往市南分局後院注射、否則過期一經發覺、即按野犬捕殺云、又警察部衛生科、此次舉辦、狂犬預防注射、平均每隻犬注射手術費約合兩角、連同藥費木牌等費平均約合七角左右、均由公家擔負、望全市養犬之家、屆時前往注射、以免危險發生云。

## 統稅局 第二次招考

### 定期考試

青島山東統稅局、此次招致第二次局員、業於昨日截止報名、共計報名者達三百餘人、現該局正在準備考試、封卷、其試驗日期、將在本星望日舉行、其地點將借東文書院、俟規定後將分別通知、各投考人云。

## 江蘇路小學 擬建新教室

### 圖型已繪就 定明春動工

本市會立江蘇路小學、因校舍不敷應用、計劃在該校大禮堂南操場空地、建築新教室大樓、圖型已經工務科製就、爲二層有地響、定明春開工云。

## 東西鎭粥廠 領粥者不多

### 貧民不知之故

日華婦人會在東鎭及西鎭各設立粥廠一處、自本月十五日開始施粥後、前往領粥者爲數不多、此或因貧民不多及貧民不知所致、如貧民不知可速至該粥廠領粥、以求一飽云。

## 社會叢談

交朋友都不許中途變卦、夫婦中途變卦更使不得、尤其是一旦小得其志或是「小發狗財」就看床頭人不順眼、想盡方法離異另娶、還樣的人更是狗彘不如、夫婦既稱爲「偶」、自然野雞配不得鳳凰、泥丸比不上明珠、無論是父母之命、媒妁之言、或是自由戀愛、當時若是「齊大非偶」也許沒有最初的結合、既是有最初結合、中途再講離異那便是人頭畜鳴。

一般淺海之流、多有以家中沒有位摩登太太丟臉的、其實呢！你的丟臉、你的缺德絕不在你的內人、完全在你自己、你自己如不丟臉、你自己如不缺德、絕無人因你太太不摩登瞧不起你、

你不是覺的他是村姑式的女人不配和你作偶麼？你也應該想想自己是甚麼材料、你不是覺得他不好看麼？你也應該照照鏡子看「吾何如徐公美」、你不是覺得他老了麼？你也應該想想你的生日自己是否二八青春、如果能這樣平心靜氣想想、天下那裏來的怨偶、無奈人們只想到自己、沒想到他人、纔造出人間無限罪惡。

## 會立中學附設 師範科新生 明日榜示

### 定三十日入學

青島治安維持會教育科、爲培養優良師資、特在會立中學設立特別師範科、開始招生後、報名者甚爲踴躍、招生截止後、並已於廿一日考試完畢、試卷亦經昨日評閱完畢、定廿四日榜示揭曉、定本月卅日入學、又本市會立男女中學之開學典禮、定十二月初舉行云。

## 時人行蹤

△泰山丸來客、大阪商船株式會社之泰山丸、於昨日下午二時由日本內地到青、其船客中之名人、彙誌如下。鹽飽一郎(海軍大佐)、小川洵吉、(海軍大佐)、中島一郎(海軍中佐)、櫻井得一(海軍中佐)、福田太郎(海軍少佐)、嶺崎巖(海軍大尉)、中森義郎(海軍中尉)、高畑良佑(海軍中尉)、高橋忠三郎(海軍中尉)、尾崎茂(門司水上署官吏)、中熊末雄(博山日本領事館警察官吏)、大場景(青島日本領事館警察署官吏)、水村親(同上)、立花久(同上)等共二百六十六人其中井有德國教士一位云。

△劉家瑜氏　南京維新政府外交部參事劉家瑜氏偕祕書洪斌、於昨日趁大連丸由滬來青、仍搭原船赴大連轉津京公幹云。

△黎次長　二十二日午前十一時半、教育部黎次長率同維持會教育科陳科長、到本市東文書院視察、至十二時始視察完畢辭出云。

## 青島麥酒會社 對海軍將士 獻慰問金

### 並獻敬慰文

青嶋市民、對於日軍信賴之念、已與日而俱高、青島麥酒會社中國職工一同、對於日夜維持治安之在青海軍將兵共醵慰問金三十元、由王天德、高俊軒、周忠松、楊從兩、姜法錄、林景設、五代表、於二十二日赴海軍特務部、連同敬慰文敬謹獻上、其感激之特務部、即取慰問之手續、

敬慰文

皇軍蒞青、晝夜不休、爲民謀安、蒙恩無量、慈仁大德、潤草再生、草民感激、無以可敬、謹呈卅圓、以表寸衷、

## 交通崗警範圍圈 決定建築九處

### 由維持會經理室招標興建

本市治安維持會工務科、承警察部之囑託、建築本市十字路口之警察部交通崗警範圍圈九處、其建設地點已決定如下、(一)山東路廣西路口、(二)山東路保定路口、(三)冠縣路莘縣路口、(四)奉天路黃台路口、(五)奉天路桓台路口、(六)奉天路泰山路口、(七)奉天路華陽路口、(八)奉天路利津路口、(九)華陽路昌樂路口、現在由維持會經理室招標云。

## 募集棉衣運動 成績甚佳

### 捐衣二千餘件 現款一千餘元

中國婦人會發起募集棉衣、自上月開始以來、成績甚佳、現已捐得衣服二千餘件、現款一千餘元、湛山寺倓虛法師亦擔任向各善門弟子募集約六十餘元、昨日送交該會云。


萬病皆由痰作怪……願君速服「去痰精」

# 痰作怪

「去痰精」：每瓶一元二角。

贈送◇購藥特贈民國廿八年大月份牌一只

白痰傷肺　黃痰傷脾　紅痰傷心　青痰傷肝　黑痰傷腎

痰入肝發驚搐　痰入心發癲狂　痰凝膈間成痞塊　痰結頸中成瘰癧　痰結肺俞發哮喘　痰蓄膈間成痰飲咳嗽

痰滯肌肉成流注　痰濕入骨成走痛　痰滯胃中成胃病　痰塞喉中發鎖喉　痰入四肢成癱瘓偏枯

無論何種頑痰作怪、「去痰精」澈底去除。

此去痰精、藥味甚美、極易服用、大人小兒孕婦均合用、功效優異、服後逢痰化水、其痰或嘔出、或隨大小便排出、痰涎去除盡淨、永不再發、身體即可轉弱爲强、永保健康、——人身有痰、如鈇之有銹、其害實大、望患痰症諸君、千萬注意、勿稍疎忽也。

青島山東路南首至誠藥社經售(電話五一七五)

◇東鎭威海路八十九號至誠藥社支店、亦有出售(電話六一八二)

# 淋

◎治淋專藥　◎一盒除根　◎電話購買　◎通知即送

直搗淋菌老巢……

殺絕淋菌

◇趕盡殺絕……誓不留根

◇根本解決……永不再發

至誠淋濁丸，有此功效。

『至誠淋濁丸』專治五淋白濁、婦女性淋白帶、根除淋菌、服後三小時見效、藥性王道、不礙生育、輕者一盒、重者數盒準好！每盒只售一元二角、能服四天、特製加料、每盒售二元。

# 感謝良醫張百效先生

鄙人初識張君百效於湛山精舍、知其好佛、不知其尤深精於婦女科也、今年夏、小女因經行愆期、致胸悶腹痛、腰背皆痛、呼吸艱難、不克動轉、嘗延數醫診視、均未獲效、後遂就治於先生、服其方、不逾旬、病悉愈、迄今數月、無再少犯、蓋病根已拔、慶幸實多、先生厚於友情、堅不受謝、鄙人感謝在衷、不能自釋、特爲刊之報章、用聲先生鈜育起廢之神技、並以轉告於類似斯疾之不得良醫者。

醫寓觀海一路十二號

診例　門診一元上午十時至下午二時　出診二元下午二時至下午六時　舊曆初一十五停診

姜象乾謹啓　寓本市龍江路二號

營業科目

一、小野田洋灰
一、古河公司各樣電線
一、日本油漆公司各種油漆
一、安川電機製作所製馬力機
一、東京製網公司網絲繩及綜繩
一、鐵路煤鑛用諸機械及用品

一、各種電石
一、火油、滊油、機械油類
一、柏油、蠟料子
一、五金雜貨
一、麵粉、蓬布
一、煤油瓦斯爐子

◇火災、海上、人壽、保險代理

陵縣路三十四號

輸出入商　保險代理　福成公司

電話二一七七　二二八七番

# 福昌保險

火災保險　海上保險　倉庫保險　運輸保險　汽車保險

青島大港沿三號

福昌公司保險部啓事

電話五二二二一　三四三〇

# 寶劍金釵記

王度廬著　劉海鏡圖　八

## 第二回　碧玉出小家滿城鬪豔　狂徒生奇想深夜偷香（三）

說不定立刻就能起身，找人家比較武藝去，可是現在他聽了孫正禮這些話，只是捻髯微笑，彷彿不單不感覺興趣，還像對這一般人都瞧不起似的，孫正禮又說起俞老標頭當年所作的英勇事情，打算藉此以打動俞老標頭好勝的心，但不想俞老標頭聽了，只是微笑，說：「早先我作的那些事，簡直是胡鬧，也幸虧那時候走運，沒碰在釘子上，不然也早就完了。」又聽了聽，更鼓已交到三下，俞老標頭就說：「把門關好了，你們也睡吧！」孫正禮一肚子氣，跟着俞老標頭出屋，把大門鎖好，那俞老標頭又在各處詳細的查看，彷彿恐怕那裏藏着個小賊似的，孫正禮此時不但不生氣了，反倒有些可憐這位老標頭，喟歎道：「人真是千萬別老，這麼大的英雄，江湖上有名的鐵翅鵰，如今因為鬍子白了，竟落得這樣！簡直小心瑣碎的像一個老婆子了！」俞老標頭在前院、查看得放了心，便又往裏院去了，這裏五爪鷹孫正禮回到屋裏睡覺，他本來心裏很不痛快，又見這幾天沒有什麼事情發生，想着一定是老標頭自己的心裏搗鬼，其實已沒有人再來與他作對了、所以就放心睡去，也不知睡了多大時候，忽然被一種異樣的聲音驚醒，只聽房上的瓦被腳踏得亂響，又聽有刀劍相擊之聲，孫正禮嚇了一大跳，趕緊爬起身來，摸着鋼刀，剛開開門，忽聽咕咚一聲，由房上摔下一個人來，孫正禮問道：「是誰？」這人卻不答話，爬起來掄劍向孫正禮就砍，房上是秀蓮姑娘的聲音，喊道：「孫大哥閃開，讓我來捉他！」說時那姑娘掄着雙刀從房上跳下來，與孫正禮一同敵住那使劍的人，交手十幾合，那使劍的人怎能敵得住，他就跑到牆根，說：「別動手、別動手，我認輸了！」孫正禮罵道：「你認輸也不行、今天非要你的狗命不可！」說着掄刀奔過去，向那人就砍，卻被後面的一個人把他胳臂拉住，卻是俞老標頭的聲音，勸道：「正禮，別傷了他！」此時地裏鬼崔三由屋裏打着燈籠出來，用燈一照，只見一個持劍的少年、靠着牆根，長得極為可憐，孫正禮看出就是白天來的那個梁文錦，他就嘿嘿着說：「好啊！你堂堂南宮縣梁百萬家的少爺，跑到我們這兒作賊來了？趕快把寶劍扔下！」那梁文錦把寶劍鐺啷一聲扔在地下，孫正禮走過去，掄着蒲扇大的手掌，劈頭蓋臉的吧吧打了幾下，打得梁文錦臉也腫了，鼻子也流出血來，但他不說一句話，俞老標頭本來也很是生氣，可是又想：梁家原是南宮的大戶，在各地全都開着買賣，也有不少標行的朋友，若把他家的人打傷了，一定又要結下仇恨，將來麻煩不休，再說他深夜到自己家中，非姦即盜，他又是有錢的少爺，人家決不信他是來偷我的東西，一定要污辱了自己女兒的名聲，那豈不有口難辯？當下老標頭把手中的鋼刀交給崔三，叫秀蓮姑娘先回裏院去，然後他把五爪鷹孫正禮拉開，就過去向梁文錦問道：「梁少東家、你黑天半夜，拿着寶劍到我家來，到底是什麼居心？」梁文錦低着頭，那還敢說一句話，俞老標頭氣得罵道：「你們年輕人學會一點武藝、就敢一樣行事，你也不想想，在我鐵翅鵰的手下，像你這樣的鼠輩，還能鬧得出什麼花樣來？我要不看在你們梁家是正經買賣人，今天就把你剁死在這裏，滾吧！」說着打了梁文錦一個嘴吧、俞老標頭這一掌可比孫正禮打的重得多，梁文錦被打幾乎暈過去，俞老標頭叫崔三把門開開，那孫正禮提着梁文錦的耳朵，送到門首，一腳就把梁文錦踢出門去，遂着大門關上了，那梁文錦被踢在門外，半天才爬起來、臉上疼得像刀割一般，摸了摸，又是腫脹，又是濕粘、本來梁文錦是南宮縣的富家公子，本身是個秀才，並且學了一身武藝，平素自命文武全材，翩翩闊少，這次同着朋友卓子春、同學席仲孝[illegible]來、一來為到櫃上[illegible]、二來為在此地遊玩遊玩、不料竟看見了俞秀蓮姑娘，使得他心迷神蕩，尤其是秀蓮姑娘的武藝，他又是佩服，又是想要較量較量，自信憑着自己的武藝，足可以叫秀蓮姑娘芳心羨慕，由此就許把這位絕色美人得到手中，所以他白天就到這裏來拜訪俞老標頭，打算借此結識，以後好天天往俞家來跑。

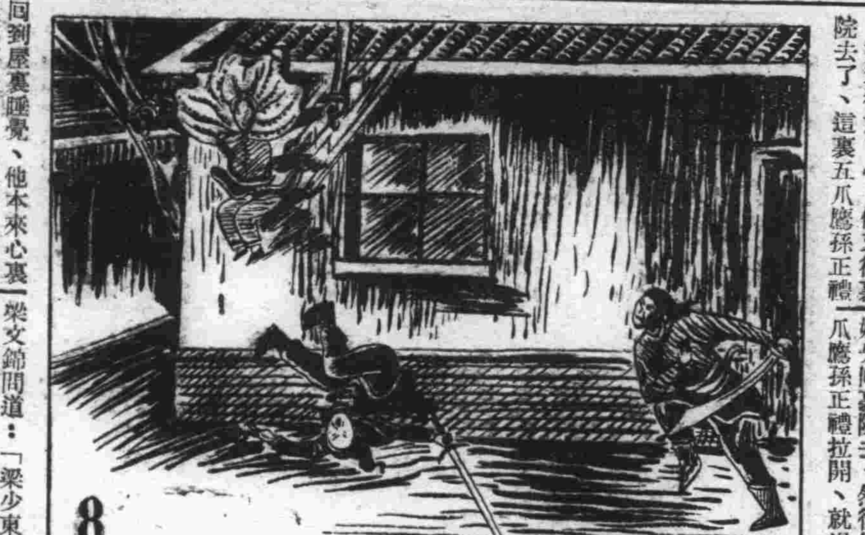

## 今日節目

XGDP 923KC

- 一一、五〇 唱片（本台）
- 一一、五九 時報（東京）
- 一二、〇〇 輕音樂（本台）（青嶋中學音樂部）
- 一二、三〇 新聞（東京）
- 一三、〇〇 評書（北京）
- 一四、〇〇 新聞（北京）
- 一四、一五 娛樂節目（北京）
- 一五、〇〇 體育常識（北京）
- 一六、〇〇 新聞（東京）
- 一八、〇〇 日語講座（本台）
- 一八、三〇 兒童時間（北京）
- 一九、〇〇 新聞（東京）
- 一九、三〇 講演北京　關於反共救國大會特別演講北京市舒工務局局長
- 二〇、〇〇 娛樂節目（北京）　一、梅花調：寶玉探病（張芸芳）二、相聲：鬧公堂（二顛菓）三、京音大鼓：大西廂（花韻秋）
- 二一、二九 報時（北京）
- 二二、〇〇 新聞預報

節目　唱片（本台）京劇

## 日曆

△陽歷十一月廿三日星期三
△陰歷十月初二日巳未成
—小雪—
△潮候
高潮：前五時四八分（一三、二）
后六時四〇分（一三、〇）
低潮：前〇時四二分（三、四）
后〇時五九分（一、五）
△月日出沒
日出：前七時四三分
日沒：后五時四九分
月出：前八時五四分
月沒：后七時〇九分
△宜：祭祀、動土
△忌：捕魚、求醫

## 青島郵局封發輪船郵件日期

▲十一月二十四日湖南輪開往上海青島丸開往大連怡生輪開往煙台天津▲十一月二十五日泰山丸開往日本廿州輪開往威海煙台天津

## 大連汽船出帆

▲上海行
●奉天丸 十二月三日 前七時半入 後一時出
●大連丸 十二月六日 前七時半入 後一時出
●青島丸 十二月六日 前七時半入 後一時出
▲大連行
●青島丸 十二月四日 十二時半入 後五時出
●奉天丸 十二月七日 十二時半入 後五時出
●大連丸 十二月十日 十二時半入 後五時出
▲上海行
●白河丸
●黃河丸
▲天津行
●白河丸 十一月
●黃河丸 十一月 二十三日入
●博進丸 十一月 二十三日出
大連汽船青島支店 電話 二七二七（輪入）二五六三（輪出）二一三六（船客）六六七七（庶務會計）六一〇〇（船用）

## 朝鮮郵船出帆

▲西鮮青島線（青島－仁州－鎮南浦）
●釜山丸 十一月二十七日入 十一月二十九日出（鎮南浦－仁川－青島）
▲朝鮮上海線（青島－仁川－鎮南浦－靜山－木浦－釜山－上海－青島）
●平安丸 十一月二十五日入 十一月二十六日出 仁川直行
▲朝鮮北支那線（青島－仁川－鎮南浦－大連－營口－青島）
●會寧丸 當分休航 仁川直行
船票於開船一時間以前發賣、至於運費及其他詳細情形請向左記地方照會。
朝鮮郵船株式會社 代理店 合資會社 中村組 電話 二四六〇 三七三〇番

## 大阪商船出帆

▲門司、神戶大阪行
●泰山丸 十一月三〇日午前入 十一月三〇日正午出
●原田丸 十一月二六日午前入 十一月二六日正午出
▲歐洲線（經由巴那馬）船票於開船一小時以前發賣 神戶出帆
●東海丸 十二月二日
▲羅府、紐約線（神戶出帆）
●關西丸 十一月二十四日
▲阿弗利加、南美線（神戶出帆）
●拉布拉他丸 十二月十八日
●馬尼拉丸 十二月二十五日
▲別府航路（每日壹晚一回出帆）
▲日滿連絡船（前十一時大連發）
●扶桑丸 十二月二日
●黑龍丸 十二月四日
●烏蘇里丸 十二月六日
●吉林丸 十二月七日
●鴨綠丸 十二月九日
●烏拉爾丸 十二月十一日
至於運往各地之貨物運費船票價及開船日期寄港地等詳細情形請向左記地址照會
大阪商船株式會社 青島出張所 電話三五四〇番 新疆路十八號
荷客取扱店 青島商業株式會社 電話 二三一〇六番（出貨係）二三一〇七番（入貨係）三九一二三番（船客係）

## 川崎汽船出帆

▲名古屋 橫濱行
▲阪神開
▲紐約行（神戶發）
●聖川丸 十一月二十五日
●畢德號 十一月二十八日
●哈明號 十二月十一日
▲桑港、羅府中南美（神戶出帆）
●玖馬丸 十二月十五日
▲沙市晚香波行（神戶出帆）
●他斯馬尼亞號 十二月七日
▲阪神馬尼剌綫（神戶出帆）
●諾爾頗號 十二月一日
至於運費及其他詳細情形請向左記地址照會
川崎汽船株式會社 青島代理店 株式會社 昭和海運公司 館陶路取引所內 電話四〇一三番 夜間用電話六六三四番

## 嶋谷汽船出帆

▲八幡行
▲函館、室蘭、根室、小樽行
●昭德丸 十二月十四日入 十二月十六日出
▲裏日本及北海道行
●大成丸 十一月
揚荷丸太、混布
揚荷丸太、雜貨
揚荷石油滿船
運賃其他左記請照會
青島代理店 國際運輸株式會社 青島出張所 電話 二七〇五番 二七三三番


報關運送店
專辦海陸運輸事
遠大商行
青島河北路四十號 電話二四七九號

英記酒樓
酒菜 麵飯 星期 茶點
山東路一七零號 電話二五五九號

名片
字體：仿宋正楷
印刷：古雅秀潔
交件：特別迅速
新新商店 膠州路廿一號濟甯路
兼售 絲線鈕釦 洋服零件

兒科專家 李春圃
以推拿法治小兒百病 療效既速且無痛苦
診所 河南路北京路角 德興印刷局內 電話三一三四
上午門診五角 出診一元 車費在外

白帶（康勳臣製）
當日見效◎兩盒斷根
[illegible]
青島北京路一號 天合益大藥房 經售

出賃
載重汽車
荒木洋行
電話五二〇一號 青島武定路三號
荒木洋行滄口出張所 電話五一號 滄口大馬路五十一號

新到
碱料，火碱，淨麵碱，硫酸，鹽酸，冰醋酸，凌粉，漂料，瀉利鹽，以及顏料，火柴洋膠，蠟油，肥田粉各種，洗衣皂各種，大香帶菜，澱粉
品質優良 價格低廉
青島館陶路二十五號 木下商店出張所（取引所前）
電話 二四三一番 三六九八番

青島晫如書社
廿八年 月份牌 出品了
本號新出日歷及底版共四十餘種諸君選擇定滿尊意欲閱樣子函索即寄
批發處 博山路七十號 膠州路八十四號 電話五五五九


## 遺失聲明

遺啓者本月二十日一時不慎遺失三一五六號之汽車通行証一只除呈請警察部外嗣後無論落於何人之手概作為無效特此登報聲明 車主朱華齋啓


美麗牌

有美皆備 無麗不臻

上等香烟 中等價錢
上海華成公司出品
青島玉春號總經理
高密路電話 三五七七 五八〇六

橫濱正金銀行青島分行
本行創立歷有五十餘載 [illegible]
電話 支配人席 二三七〇 二九九〇 副支配人席 輸出係 輸入係 三一四六 三五八二 撥付割引係 二二三九 二二六四 三六四七 三八四五 號
送金係 預金係 出納係 公用

TSING TAO CAFE
青島咖啡遷回聲明
啓者敝店開設青島山東路二十餘年久蒙各界紳商惠顧良深感激每屆夏季為適應各界仕女避暑海浴佳賓便利起見另在匯泉分號營業已經數年刻因秋風起暑等期過仍遷回山東路本店照常營業特由俄國新聘高等廚師烹調可口又有俄國專門樂師每晚奏樂娛客以助雅興倘蒙賜顧竭誠歡迎
價目（自一元五角至二元）持別宴會面議
本店主人謹啓 山東路五十三號 電話三六八八號

上平安電影院
滄口路廿二號維也納舊址
新時間 三時 七時 十時 兩場 一時至兩時演
價目 特等三角 頭等二角 童票一角
今天日夜開演風雨無阻
匯安公司非常出品 偵探武俠巨片
全新拷貝
第一集 獨眼怪俠
注意下期開演
華北影片公司最新出品 熱烈緊張愛情巨片
更生
片內有戲中串戲精彩非凡

大光明電影院
江南路內十號山東路勞榮院內
新時間 三點 七點 九點
價目 特等二角 正廳一角 兒童一角
今天日夜放映風雨無阻
上海大中華百合影片公司出品
荒唐劍客
（主演）朱飛 王元龍 王徵信 湯天繡
下期預告
第三集 荒江女俠

霍康醫院
治療科目：內科外科花柳科皮膚科小兒科婦人科產科等
專門治療科目：骨結核（即骨癆）骨關節炎骨關節結核瘰癧及惡性瘤腫等
專門根本治療無需開刀手術
門診時間：每日上午九點半至十二點半午後一點到五點半 急診不在此例
院長 醫學博士霍哈拉其金啓
產婦科女醫師生如鋒
地址 龍口路三十號東方市場對面 電話大六六九號

中和戲院
青島山東路北首 電話二六二三號
勇猛武生 袁筱樓 青衣花旦 新雲秋
秦月樓 韓子峯 張文卿 楊壽山 孫慧霞
張勝猴 粉豔芳 王韻清 雪豔梅 林綫雲 劉大鵬 劉湘臣
午戲一時開五時止夜戲七時開十二時止
▲午戲▼ 全本鍘美案
▲夜戲▼ 十四本西遊記
▲午戲▼ 樓座每位二毛 池座每位四毛 碼座每一毛
▲夜戲▼ 池座每位六毛 樓座每位四毛 碼座每位二毛

（義）吉星大戲院（記）
地址海泊路積慶里內高密路（電話五七三八號）
宋殿樓 金寶玉 花春蘭 鮮靈芝 筱靈芝 金寶霞 姜振祥
楊慶隆 張溎生 丁煥俠 筱翠文 馬吉芬 郭玉慶 馬虎亭 馬萬通 劉鳳桐 筱紅霞
▲午戲▼ 全部美鳳樓
▲夜戲▼ 全部槍斃駝龍
▲午戲價目表▼ 午戲十二點開五點止 碼座一角 邊座一角 樓池座二角
▲夜戲價目表▼ 夜戲七點開十一點半止 樓池座三角 邊座一角 碼座一角

新新大舞臺
地址 平度路
筱小猴 活猴 雲燕銘
牛俊聲 吳慧琴 王麟崐 筱玉亭 朱百歲
午戲十點開二點四點止 夜戲六點開十一點止
▲午戲▼ 花園贈金 彩樓配 陽平關
▲夜戲▼ 二本西遊記
▲午戲價目▼ 碼座每位一角 邊座每位一角 樓座每位二角 池座每位三角 包廂每間二元
▲夜戲價目▼ 碼座每位二角 邊座每位三角 樓座每位四角 池座每位六角 包廂每間四元